CALVINIST CONTACT

DUTCH-CANADIAN CHRISTIAN WEEKLY

"We know that we have passed from death unto life, because we love the brethren. 1 John 3 : 14

JUNE 12th 1959 - No. 400 - 12 PAGES • P.O. BOX 312, ST. B, HAMILTON, ONT.

14th YEAR of PUBLICATION
Authorized as Second Class Mail, Post office Department, Ottawa, Ontario.

HET GEZAG DER SCHRIFT

Het heerlijkste getuigenis, dat de Calvinist van het Calvinisme kan geven is dat de kern ervan uitkomt in het gezag van de Heilige Schrift op het ganse leven. Van vele geloofsrichtingen wenst het Calvinisme zich te onderscheiden door te wijzen op de betekenis van het Woord van God op *elk terrein* van het leven. Wij geloven immers niet alleen in de verlossing van zielen, maar in de verlossing van complete levens. Wij geloven, dat God niet tevreden is, als wij onze ziel aan Hem geven; Hij verlangt bezit te nemen van ons hele bestaan, ziel en lichaam, geestelijk en stoffelijk.

Deze wil van God over ons dagelijks leven zowel als over ons zieleheil vinden wij in de Bijbel. Daarom kennen wij aan die Bijbel als Gods Woord gezag toe over ons gehele leven. Ons huwelijksleven is onderworpen niet alleen aan wetten van eer en fatsoen, maar aan de wil van God, ons duidelijk geopenbaard in Zijn Woord. Ons politieke leven wordt niet bepaald door economische omstandigheden, militaire verlangens of vrees en persoonlijke voorkeur, maar door het gebod van de Allerhoogste Autoriteit. Ons arbeidsleven wordt niet beheerst door sociale wetten en maatschappelijke verlangens, maar door het Woord van liefde en gehoorzaamheid.

• • •

Er schijnt een moeilijkheid in dit alles te zijn. Hoewel wij zeggen, dat de Bijbel ons Gods wil duidelijk geeft, komt het voor, dat er onder de gelovigen verschil van mening bestaat over die wil. Er is verschil in de uitlegging van de diverse Bijbelteksten. Het verdrietige daarvan is onder meer, dat het *gezag* van de Bijbel daar ernstig onder lijdt.

Wat zou de Bijbel een groot gezag onder ons hebben, en niet alleen onder de gelovigen, maar ook in de wereld, als alle gelovigen zonder enige verdeeldheid zich op dezelfde wijze aan die geopenbaarde wil van God konden onderwerpen. Als wij als e e n man ons getuigenis lieten horen op het gebied van de politiek, ons daarbij beroepende op het Woord Gods dat zou een diepe indruk maken op de wereld en ons grote vreugde en kracht geven. Maar wanneer de christenheid onderling ruziet over de uitlegging van Gods Wil, kan het moeilijk anders, dan dat de wereld de schouders ophaalt, de gelovigen moedeloos woren en er van de uitvoering van Gods wil door ons weinig terecht komt.

Wat is dan de oorzaak van deze verwarring? Is Gods openbaring dan toch niet zo duidelijk als wij elkaar wel willen laten geloven? Heeft God ons dan een soort toverboek gegeven, waarvan het een hele toer is, de juiste formule voor ieder apart geval te vinden? Daar lijkt het soms veel op. Professoren en theologen studeren in dat boek, doen ontdekkingen en verkondigen die met vreugde, om op hetzelfde moment zich het ongenoegen op de hals te halen van andere professoren en theologen, die geheel tegenovergestelde ontdekkingen gedaan hebben. Van weerszijden ziet men eigen standpunt in gevaar gebracht, men slaat aan het verdedigen van dat standpunt en die strijd slaat al gauw over in een aanvalsoorlog, waarvan de slagvelden roken. Het onbestaanbare ervan is, dat men aan weerskanten van de vuurlinie beweert, de strijd te voeren met het zwaard des Geestes, hetwelk is Gods Woord.

De bijbel zegt echter, dat God een licht is, en gans geen duisternis is in Hem. We mogen dus aannemen, dat de oorzaak van de strijd niet ligt in de onduidelijkheid van Gods Woord, maar in de overleggingen des harten, in de "ontdekkingen" van de studerende theologen (waar mee niet alleen dominees bedoeld worden). Iedereen zal het er over eens moeten zijn dat de fout hier niet ligt aan Gods kant, maar aan de menselijke kant. Niet in het Woord, maar in de uitlegging (en de vertaling).

Evengoed blijft dan nog de moeilijkheid, om uit te vinden in welk opzicht er een fout gemaakt wordt. Het kan moeilijk volgehouden worden, dat het fout is om de Schriften te bestuderen. En toch ontstaat juist daar de verdeeldheid.

• • •

Nu is het niet onze bedoeling, dit probleem, dat erg diep gaat, compleet uit te werken. Maar er is een factor, die we toch graag onder de aandacht willen brengen. Dat is die van het Schriftgezag. Wij zien namelijk herhaaldelijk, dat de Bijbel gebruikt wordt, om een bepaald standpunt kracht bij te zetten, inplaats van dat het standpunt gevormd wordt op grond van wat de Bijbel zegt. Om een voorbeeld te geven — alleen maar als voorbeeld, zonder enige commentaar op wat in dit voorbeeld gezegd wordt — noemen we het volgende, dat we lazen in een boekbespreking:

"De auteur ziet in de beweging van de gebedsgenezing, alsook in de z.g. Pinksterbeweging, ernstige gevaren en hij doet een poging om die Schriftuurlijk te funderen". (Kerknieuws, 16 Mei 1959).

Hier wordt dus duidelijk gezegd, dat de schrijver van een bepaald boek zelf zijn standpunt in een be-

(Vervolg op pag. 2)

Het prachtige Alberta Jubileum Auditorium te Edmonton, waar deze zomer de jeugd van de Chr. Ref. Kerken in Canada en de Ver. Staten haar grote Bondsconventie hoopt te houden. De grote zaal telt 2700 zitplaatsen en men verwacht dat talrijke jonge Calvinisten elkaar hier zullen ontmoeten. Voor nadere bijzonderheden over deze Conventie zie elders in dit nummer en in de komende nummers van ons blad.

SOCIAL CREDIT
SCHERPT DE WAPENS

Het politieke bedrijf in Alberta wordt dezer dagen beheerst door de komende provinciale verkiezingen. Van regeringswege beijvert men zich te wijzen op de resultaten van de afgelopen jaren en tracht men aan te tonen dat alleen in de politiek van de Social Credit Party heil is gelegen.

Het is overigens merkwaardig dat men in haar propaganda weinig verneemt van de oorspronkelijke Social Credit gedachte. Onder de huidige omstandigheden acht de regering het blijkbaar verstandiger zich stil te houden over monetaire vraagstukken, die eertijds de kern vormden van het politieke beginsel van Aberhart.

In plaats daarvan wordt thans de nadruk gelegd op het vijfjarenplan, hetwelk zal moeten voorzien in de behoefte van tehuizen van ouden van dagen, ziekenhuizen en scholen.

De Social Credit Party heeft veel vertrouwen in de uitslag van de verkiezingen. Wanneer men let op de politieke verhoudingen in Alberta kan men haar daartoe het recht niet ontzeggen. In deze provincie zijn immers velen met het oog op de invloed van het Oostelijk deel van Canada overtuigd van de noodzaak van provinciale partijvorming.

Dit betekent nog niet dat elkeen die Social Credit stemt met de beginselen van deze partij instemt. Indien zulks het geval was zou de uitslag van de federale verkiezingen, waarbij de Social Credit Party een volslagen nederlaag leed, anders uitgevallen zijn.

Premier Manning heeft zich andermaal een bekwaam politicus betoond door gebruik te maken van dit in Alberta heersende gevoelen. Volgens hem besteedt namelijk de federale Conservatieve regering niet voldoende aandacht aan Alberta's belangen en is zij mede verantwoordelijk voor de moeilijkheden die deze provincie bij de export van olie ondervindt.

De regering hoopt uiteraard dat het kiezersvolk uit deze verklaring de conclusie zal trekken dat de Tories het Westen in de kou laten staan. Politieke propaganda wordt altijd gekenmerkt door overdrijving en de redevoeringen van Mr. Manning vormen hierop geen uitzondering. Daarom moeten wij bovengenoemde verklaring niet al te serieus nemen. Ook de Social Credit regering van Alberta weet dat internationale factoren een rol spelen in de olie-industrie en dat daarom de federale regering niet verantwoordelijk kan worden gesteld voor de huidige problemen.

De Social Credit Party gebruikt evenwel dit argument om aan het publiek duidelijk te maken dat het Westen alleen in politieke afzondering voor zijn belangen kan opkomen en dat de verkiezing van een Conservatieve provinciale regering afbreuk zou doen aan het econ misch welzijn van Alberta.

Men kan over dit standpunt van mening verschillen zolang men maar bedenkt dat Alberta in het verleden hard heeft moeten vechten om zich in het Canadese staatsbestel een rechtmatige plaats te veroveren.

• • •

Het socialistische parlementslid Douglas Fisher heeft geklaagd over het salaris van de volksvertegenwoordigers. Volgens hem is $10.000 per jaar niet voldoende om een politieke loopbaan aantrekkelijk te maken. Daarom heeft hij besloten zich bij een volgende verkiezing niet meer beschikbaar te stellen indien hierin geen verandering komt.

Toen Fisher deze klacht in het Parlement onder woorden bracht werd hij bijgevallen door twee Conservatieves die voor deze belangrijke zaak bereid waren de politieke scheidslijn tussen de regeringspartij en de C.C.F. te overschrijden.

On het eerste gezicht schijnt deze gebeurtenis nauwelijks belangrijk genoeg om in deze kolommen te worden vermeld. Ingewijden wijzen er echter op dat de twee genoemde Conservatieve M.P.'s door Diefenbaker op de vingers zijn getikt voor hun euvele moed zich aan de zijde van een socialist te scharen.

Deze bestraffing roept de vraag op in hoeverre de Conservatieve volksvertegenwoordiging nog vrijuit kan spreken. Blair Fraser, de political editor van MacLean's, is van oordeel dat onder het huidige parlementaire systeem in Canada de tot de Regeringspartij behorende vertegenwoordigers niets hebben in te brengen. Van hen wordt alleen verwacht in te stemmen met alles wat van achter de regeringstafel naar voren wordt gebracht. Woordelijk schrijft hij: "All that the ruling party really wants of the private members is their vote from time to time. The rest of the time they can go to sleep".

Blair Fraser ziet voor dit probleem geen oplossing om de eenvoudige reden dat de regering niet voldoende baantjes voorradig heeft om alle Conservatieve parlementsleden aan het werk te houden.

Aan deze toestand zou echter een einde kunnen worden gemaakt indien men weer oog kreeg voor de onderscheidende taak van overheid en volksvertegenwoordiging. Zolang de regering niet beseft dat haar verantwoordelijkheid als Gods dienaresse haar uitheft boven het peil van het politieke bedrijf is er weinig hoop dat hierin verandering ten goede zal komen.

•

The House of Commons heeft zich dezer dagen bezig gehouden met de wetgeving betreffende de National Energy Board. Tijdens deze discussie diende de C.C.F. een voorstel in tot nationalisatie van de Trans-Canada gas en olie pijpleiding. De socialistische spreker was van oordeel dat de Trans-Canada Pipe Lines Limited als een par-

(Vervolg op pag. 2)

"HERHALINGSOEFENING"
De olifant "Jumbo" uit de dierentuin van Turijn zal de beroemde tocht over de Alpen zoals deze tweeduizend jaar geleden door Hannibal's Legioenen werd gemaakt, overdoen.
De reis beschiedt op iniatief van de Britse "Hannibal Expeditie". Een beetje 20e eeuws comfort voor de olifant is er echter wel bij: Om te voorkomen, dat het dier zijn poten openscheurt aan de scherpe rotssplinters op de bergwegen worden hem een stel "orthopaedische" schoenen aangemeten.
Op de foto past de schoenmaker een van de stappers bij Jumbo.

The puzzled teacher

Peter: My teacher never saw a horse yet.

Ben: How do you know?

Peter: I made a drawing of a horse and he wanted to know what it was.

DE BOER'S FURNITURE voor Betere Woning-inrichting!

WESTON, 52 Main Street South, tel. CH 1-1201 WILLOWDALE, 4846 Yonge Street, tel. BA 5-3446

Schriftgezag

(Vervolg van pag. 1)

paald vraagstuk heeft vastgesteld en nu een poging doet, om zijn eigen standpunt met de Bijbel te ondersteunen, inplaats van uit de Bijbel aan te tonen, wat God over dit probleem te zeggen heeft, zodat wij ons daarnaar kunnen richten.

Toegegeven, dit is slechts een citaat uit een boekbespreking; het kan door de redacteur van Kerknieuws een beetje ongelukkig uitgedrukt zijn, hoewel iedereen die de heer Scheps kent dat niet graag in zijn nabijheid zou willen zeggen. De man die dit geschreven heeft staat juist bekend om zijn grote nauwkeurigheid en bedrevenheid in de journalistiek.

Maar ook al zou dit voorbeeld niet geheel juist zijn, het heeft ons de zaak waar het om gaat duidelijk laten zien. En in allerlei vormen komen wij deze misstap in ontelbare artikelen en boeken tegen. Gods Woord wordt niet altijd gehoorzaamd, maar dikwijls wordt Gods Woord onderworpen en bruikbaar gemaakt voor een bepaalde theorie of theologie.

* * *

Terwijl wij geloven, dat de Calvinistische levens- en wereldbeschouwing is opgebouwd in gehoorzaamheid aan de Bijbel als Gods Woord, is er toch tegelijkertijd een aanwijzing dat wij hoe langer hoe meer waarde gaan hechten aan geleerde en gelovige opvattingen van mensen. In artikelen over Christelijk organisatieleven, politiek, onderwijs enz. wordt ruimschoots geciteerd wat Groen, Kuyper, Bavinck en Schilder in dit verband gezegd hebben. Als U zoekt naar citaten uit de Heilige Schrift, zult U er als regel maar weinig vinden. In vele gevallen worden bepaalde standpunten uiteengezet en verdedigd met alleen maar de uitspraken van belangrijke geestelijke voorvaderen. Dat die voorvaderen indertijd hun gedachten gebaseerd hebben op de Bijbel, is heerlijk, maar het is niet juist om nu hun woorden te nemen als richtsnoer, inplaats van de Bijbel. Kuyper kan falen, Groen kan verouderen, maar de Bijbel, waarop deze mannen bouwden moet nog heden ten dage de lamp zijn voor onze voet, het licht op ons pad.

* * *

En zijn we er dan? Lopen niet de Johovagetuigen onze deuren plat met uit het verband gerukte bijbelteksten? Zijn er ook met een beroep op de Bijbel niet de ergste dwalingen verkondigd?

Vertelt de Bijbel ons vandaag, of we Social Credit moeten stemmen of Liberaal? Heeft de Bijbel een antwoord op de kwestie van gezinsgrootte in deze tijd?

Opnieuw rijst hier voor ons op de vraag naar het gezag van de Heilige Schrift. Onlangs hoorden wij een Calvinist zeggen tot een andere Calvinist, die zich beriep op een bijbelwoord: "Man, je leeft niet meer in de tijd van Abraham!" Dat betekende zoveel als: "In dit geval kun je met de Bijbel niet meer terecht". De Bijbel had op dat terrein dus in de loop der eeuwen zijn gezag blijkbaar verloren. Voortaan zullen wij zelf moeten uitmaken, hoe we op dat gebied hebben te handelen.

We weten, dat hier de zaak opnieuw scheef gaat; we houden vol dat de Bijbel Gods onfeilbaar Woord is, dat ons Zijn wil bekendmaakt, ook voor vandaag.

Maar waar vinden we dan de juiste uitlegging? Wie zal ons dan voor afdwalingen behoeden? Jezus zeide: "De Trooster, de Heilige Geest, die de Vader zenden zal in Mijn naam die zal U alles leren en U te binnen brengen alles wat ik u gezegd heb". (Joh. 14:26). Dit wordt nog eens herhaald in hoofdstuk 16 vers 14 en 15.

Dat dit ook werkelijkheid geworden is, bewijst Johannes als hij zijn brief schrijft: 1 Joh. 2 vers 20, 21 en 27: Gij hebt een zalving van de Heilige (Geest) en gij weet dat allen (N.V.). Ik heb u niet geschreven omdat gij de waarheid niet weet, maar omdat gij haar weet. En gij hebt niet van node dat iemand u lere; maar gelijk zijn zalving u leert over alle dingen, en waarachtig is en geen leugen, blijft in Hem gelijk zij u geleerd heeft".

* * *

Dat is dus de oplossing, de Heilige Geest, die gegeven wordt aan een ieder, die God er om bidt (Lukas 11:13). De oplossing van onze problemen, van onze verschillen, van onze verdeeldheid is alleen maar te vinden in de Bijbel. Wij hebben geen gezag over de Bijbel, maar de Bijbel heeft gezag over ons. Wij hebben geen macht over de Heilige Geest maar wij moeten gewillig zijn, om ons aan Zijn macht te onderwerpen.

We leven niet meer in de tijden van Abraham. We leven ook niet meer in de tijd van Groen, van Kuyper of van Schilder, maar we leven altijd in de tijd van het Woord Gods en in de tijd van de Heilige Geest.

Ad. O

SOCIAL CREDIT

(Vervolg van pag. 1)

ticulier bedrijf niet in staat is het nationaal belang te dienen.

Aan deze opvatting ligt uiteraard de gedachte ten grondslag dat het land moet worden beschermd tegen de practijken van de kapitalisten. De C.C.F. bleek niet tevreden gesteld met de mededeling dat genoemde maatschappij niet zelfstandig besluiten kan nemen en onder toezicht van de regering staat. Zij voerde hiertegen aan dat de "privates" die de Trans-Canada Pipe Lines Ltd. in eigendom hebben wel eens even goede vrienden van de huidige regering konden blijken te zijn als zij van de Liberale overheid waren.

De C.C.F. heeft dus niet veel vertrouwen in de onpartijdigheid van de regering, die geroepen is alle belangen-groepen gelijkelijk te beschermen. Volgens de vroegere leider van de C.C.F., Mr. J. Coldwell "are the Liberal en Conservative Parties the instruments of capital interest as a result of which they are bound to carry on government in accordance with the dictates of big business, who finance them. (Left Turn, Canada, pag. 23).

Er bestaat een mogelijkheid dat de klacht van de socialisten niet geheel ongegrond is. De regering heeft soms de indruk gegeven zich aan een zekere mate van bevoorrechting van bepaalde belangengroepen schuldig te maken indien dit haar politiek voordeel kan opleveren. Zij heeft zich daarbij echter niet beperkt tot de z.g. kapitalisten. Ook de socialistisch gekleurde moderne vakbeweging heeft zich van tijd tot tijd mogen verheugen in overheidsbescherming ten koste van andere groepen.

Wij vragen ons af waarom de C.C.F. bij deze gelegenheid niet haar stem verhief. De waarheid is natuurlijk dat de socialisten naar een sociale ordening streven, waarin- voor het grootkapitaal geen plaats meer is. Het komt ons voor dat aan zulk een gemeenschap evenveel gebreken zouden kleven als aan de kapitalistische maatschappij.

Als Calvinisten stellen wij daarom tegenover beide vormen van samenleving een maatschappij, waarin de verschillende levenskringen rekening houden met elkaars belangen en de overheid krachtens haar roeping in haar wetgeving zulk een streven beschermt en bevordert.

Dave Valstar

ON YOUR WAY

WHAT CAN I DO?

" . .. and led him to Jesus."

John 1:42a

We live in times of jammed stadiums and summit meetings. The quantity only is important according to man's standard. At best the big shots and the top - ranking politicians count in his eyes.

What about the quality?

It comes second.

What about the individuals? The man in the street?

He is a back number now.

We find this phenomenon in church life also.

In order to be taken seriously you have to be at least a member of the Consistory. And the total number of families is to the church itself a matter of very great importance.

- - - -

No wonder that the average man outside and within the church asks himself: what can I do?

No wonder that our sick who are confined to bed for quite a while draw the conclusions: I am of no use anymore.

No wonder that many mothers who have to stay at home believe that their lives do not amount to much.

God's calculation, however, differs from this wordly conception.

He points us to Andrew.

Andrew was not a VIP, nor a big shot. He was an average man who ran a small fishing outfit on the sea of Galilee. Certainly, he was one of the disciples. But as such he did not rank first. And when we hear about him, he is constantly referred to as "Simon Peter's brother."

Andrew is the man who did not make much of an impression on the people. He played second fiddly within the church.

Nevertheles it was Andrew who led Peter to Jesus Christ.

Suppose he had not done it, the church would have been without Peter, the leader and builder of churches. We would have missed two very important letters in the Bible, 1 Peter and 2 Peter. And Peter would have passed away without glorifying God.

Imagine that Andrew had not been there. What would have become of Peter?

We call Peter the prince of the apostles. But God made Peter so by using Andrew as His guide to Him and His grace.

- - - -

So let us not be deluded by the spirit of the times.

It may have been an unimpressive event in the eyes of the world that Andrew led Peter to Jesus. In reality it was a great event for the coming of the Kingdom. In God's economy it was big business!

- - - -

What can I be as an ordinary person?

What can I be as a helpless sick? As an average housewife and mother?

Our Lord answers this problem by using Andrew as His instrument.

Be a witness of Christ in your place and in your situation.

Be a guide to Jesus at home first of all. Tell the old story to your children and your neighbours. See opportunity close to you. And if you have not yet mastered the English language then preach the Gospel with your works. Actions often speak louder than words. It is ever so.

However it may be, God does not single out any of His children for His service.

N. B. Knoppers

Gebruik dezelfde tandpasta als Uw familie in Holland. Gebruik de beste Hollandse tandpasta.

IVOROL

Imp. Van's Importing, P.O. Box 826, Hamilton - NE 4-8614

LEZERS SCHRIJVEN:

ISRAEL en het N.T.

Dank voor Uw fijne artikel over Israel. Aangaande het N.T. in Israel het volgende:

— Er is een professor N.T. aan de Hebreeuwse Universiteit te Jeruzalem.

— Op verscheidene (lagere) scholen wordt het N.T. bestudeerd in het kader van het vak Vaderlandse Geschiedenis.

— Het N.T. bevindt zich in vele huizen in stad, dorp en kibboets en is vaak het onderwerp van discussie en gesprek.

Maar ook in de verstrooing wordt het N.T. gelezen. Kortgeleden ontmoetten wij een dame, die trouw de Synagoge bezoekt. Zij toonde ons Hebreeuw Evangelien, die zij in het geheim in bed las en fluisterde ons toe: "I believe that Jesus is the Jewish Messiah". We werden verzocht met niemand over haar belijdenis te praten.

Wij weten dat er vele verborgen gelovigen zijn, ook in het land Israel zelf. De voorzitter van de plaatselijke Synagoge bracht ons kortgeleden een bezoek en vond het niet in het minst een bezwaar, dat Joodse Christenen lid waren van Synagoge, zelfs niet nadat ik alle leden der Synagoge een boekje over het Joods Christelijke volksdeel had toegezonden.

Natuurlijk zijn er ook wel andere verhalen te vertellen. Er is ook nog vijandschap hier en daar. Maar er is duidelijk een kentering merkbaar. De Joden zelf zijn het, als het over Joodse christenen gaat, onderling niet met elkaar eens. Toleranten en preciesen zijn in een hevig gevecht gewikkeld, vooral in regeringskringen te Jeruzalem. Maar Shalom Ash, die het boek "The Nazarene" schreef, dat tot een keuze dwingt, is algemeen erkend en geëerd na zijn dood.

H.

DOOR AANBEVELINGEN HADDEN WE HET DE LAATSTE TIJD EXTRA DRUK.

3 voorname redenen daarvoor:

- lagere prijzen (rechtstreeks van de fabrieken geeft een enorme besparing)
- vakkundige bediening
- vlotte en degelijke service (zoals U in Nederland gewend was)

Maple Leaf Factory Sales

BOX 45 DUNDAS, ONT.
Phones MA 8-2166 MA 8-8739
Jack Romkes Henry Vanderveen
Furniture - Appliances
Sewing machines
SERVICE & REPAIRS

Het adres voor al Uw **BOEKEN**

Ook een grote sortering van BIJBELS en KINDERBIJBELS

BERKELEY VERSION of the Bible

$ 6.95 until July

VERDER TROUWKAARTEN EN STENCILWERK

GRAMOFOONPLATEN (koren, orgel, geestelijke liederen)
(Nieuwe zending juist binnen.)

Speelman's Bookhouse

7 LIPPINCOTT STREET E. WESTON (ONT.) - CH 1-0407

Voor alle land-, zee- en luchtreizen dit reisbureau

G. DEN HARTOG

Agent
"Holland America Line",
"Seven Seas", enz.
R.R. 2, AYLMER
Highway 78 South - Phone 487 R 5

Dames - Heren ORGANISTEN!

HIER IS UW KEUS:

Worp	Psalmen en 12 Gezangen . . .	$ 4.50
Stam	Melodieën 29 Gezangen . . .	1.50
Asma	Orgelboek 29 Gezangen . . .	2.25
Landsman	Koraalboek aanvullende 30 Gezangen	2.25
Landsman	150 Psalmen en 59 Gezangen . . .	5.75

WOUDSTRA'S BOOK HOUSE

9330 Jasper Avenue
EDMONTON, ALBERTA

CALVINIST-CONTACT

DUTCH-CANADIAN CHRISTIAN WEEKLY

P.O. Box 312, Station B, Hamilton, Ont.
Phone LI 5-4636

Calvinist-Contact is published Friday every week.

Closing date: Saturday before date of issue.
Subscription price: $ 4.00 per year.

Published by Guardian Publishing Co. Ltd., Hamilton, Ont., on behalf of the Calvinist-Contact Publishing Association.

Executive Committee: Rev. Jac. Geuzebroek (President), Rev. A. H. Venema (Secretary), Rev. J. Van Harmelen, H. Tiesma and D. Farenhorst.
In charge of editorial matters: A. Otten.

Associate Editors: Rev. A. De Jager, Rev. J. Gritter, Rev. F. Guillaume, Rev. K. Hart, Dave Valstar, Rev. H. Van Andel, Rev. T. C. Van Kooten.

Department Editors: Rev. J. Eh ers, Mrs. T. Van Ameyde, Rita Van Westenbrugge, Mrs. A. Wagenaar.

Contributors: A. Bisschop, C. Bijlenga, Rev. J. De Jong, Rev. H. De Moor, Rev. J. Hanenburg, Rev. A. B. C. Hofland, W. C. Homburg, Rev. N. B. Knoppers, Rev. Dr. R. Kooistra, Rev. H. W. Kroeze, Rev. J. Kuntz, Miss H. C. Kruizinga, Rev. J. Overduin, Rev. A. Persenaire, Dr. L. Praamsma, Wm. R. Rang, Dr. J. Roukema, M.D., Rev. A. W. Schaafsma, Rev. D. J. Scholten, Rev. Dr. P. Schrotenboer, Rev. Dr. G. J. Spijkman, J. W. F. Uitvlugt, Rev. A. J. J. VandenPol, Rev. F. L. VandenBom (Australia), J. VanderVliet, Rev. H. A. Venema, Mr. L. Verbeek, Mr. A. Verdun, P.Eng., Rev. J. Vriend, Rev. M. Vrieze, and others.

Voor dat U een huis koopt of laat bouwen,
Stelt U dan eerst in verbinding met

NIAGARA BUILDERS LTD.

N.H.A. & CUSTOM BUILT HOMES
GENERAL CONTRACTING

Degelijke constructie, prima afwerking door eerste klas vaklui met het beste materiaal beschikbaar. Lage downpayments. Vele verschillende modellen in aanbouw en te bezichtigen.
Inlichtingen bij: E. Langendoen
7 Lakeview St. Catharines, Ont. WE 4-1801

DUXBURY TRAVEL SERVICE

Agent: TCA, KLM, Holland-America Line, Europe-Canada Line

BRAMPTON, ONT.

45 Main St N. Phone GL 1-4280
Agent Canadian National Railway

Wij zijn weer compleet

Arie en Katrien zijn ook weer thuis. Verleden Dinsdag zijn ze met de sneltrein, die tegenwoordig in twee dagen van Oost naar West rijdt, gearriveerd.

's Avonds heb ik even opgebeld, en, ja hoor, zo waren er weer! Een nogal zware vrouwenstem antwoordde abrupt de telefoon: dat was Katrien. Ze was nog niets veranderd — om te horen althans.

Na het gebruikelijke welkom en de gebruikelijke vragen: hoe de reis was geweest, en hoe het thuis was, en hoe in Holland — besloot ik de telefoonconversatie met de nonchalante belofte, dat ik over een paar dagen wel eens even aankwam. Het klonk erg onverschillig en onbelangrijk, omdat ik zo blij was, dat de Doffen weer behouden waren teruggekeerd. Ik voelde, dat we als gemeente weer compleet waren. Niet, dat we zo met Arie dwepen of zo bijzonder amicaal met hem zijn, maar je hebt van die figuren, die je nu eenmaal niet kunt missen in je kerk, die als het ware het cement van je gemeente zijn.

Vrijdagavond na de boodschappen zijn we samen — mijn vrouw en ik — een poosje op bezoek geweest bij de familie Dof. Katrien deed open en nodigde ons verrukt binnen. Ik hoorde, dat er meer visite was, want uit de livingroom klonken luide stemmen van mannen, die in levendige, om niet te zeggen heftige discussie gewikkeld waren.

— Hebben jullie bezoek? vroeg ik Katrien.

— O, het is alleen buurman Mol maar. Arie en hij hebben het over Holland.

Toen we de kamer binnentraden, zagen we Arie in volle lengte (zes voet, anderhalf inches!) vlak voor mijn diaken Mol staan, zijn linkerwijsvinger heftig onder de neus van zijn buurman bewegend, terwijl hij met verheffing van stem zijn opponent toesnauwde: — En ik vertel je, dat Holland absoluut niet onder doet.... Waarin en waarvoor Holland niet onder deed, zouden we nooit te weten komen, want Arie brak de zin af, toen hij ons zag en begroette ons op beminnelijke wijze. Dat is echt Arie: van het ene uiterste in het andere binnen de tijd van een seconde! Maar soms is dat een deugd.

We gingen er gezellig bij zitten, en de jongste zoon des huizes, die op punt stond naar bed te gaan, mocht even binnen komen om dominee en mevrouw zijn nieuwe bruine suede jacket te laten zien, die zijn ouders voor hem hadden meegebracht. Nu, het was een prachtstuk van een jacket, waarop elke cowboy jaloers zou zijn, zo canadees wild-west-achtig zag hij eruit. Aan de binnenkant stond met gulden letters in de voering geschreven: Made in Holland!

— Ja, dominee, zei Katrien, — het is maar goed, dat we hier in Canada wat Engels hebben geleerd, want zonder Engels kun je in Holland haast niet meer terecht. Een vest is daar een sweater en een jurk een dress en een mantel een coat. En in de betere zaken verkopen ze geen dameshoedjes meer, maar alleen ladies' hats.

DE PRAIRY-PASTOR

— Idioot... karakterloos, bromde buurman Mol, die nog van geen heengaan wist, omdat hij op de koffie wachtte.

Bijna ontstond een nieuw dispuut en burentwist, maar op het kritieke moment stelde ik de vraag, hoe Arie over het kerkelijk leven in Holland dacht. Toen kwam er een lang verhaal. Het was heel interessant, want Arie is een goed opmerker. Hij vond, om te beginnen, de kerkgang niet zo rooskleurig. De morgendiensten waren meestal goed bezet, maar de tweede diensten in de meeste plaatsen, waar hij geweest was, maar matigjes. De mensen, die overigens wel goed meeleefden, schenen het tamelijk normaal te vinden, om maar eens per Zondag naar de kerk te gaan.

— Aan de andere kant, wat een weelde aan kerkgebouwen en scholen, dominee, verzuchtte Arie: — Je raakt haast niet uitgekeken op al die nieuwe gebouwen. Dat valt je toch wel een beetje op, als je gewend geraakt bent aan de eenvoudige kerken en scholen, die wij hier als immigranten in Canada hebben.

Dit was koren op Mol's antihollandse molen: — Geen wonder, dat ze zo dik doen in Holland, zei hij: — het rijk betaalt haast alles. Als de mensen het zelf maar eens moesten betalen, dan zag je daar zoveel moois niet. De nieuwe immigranten, die hier tegenwoordig komen, zijn nogal scheutig, als het voor de kerk en de school gaat!

Arie ging hier wijselijk niet op in, wellicht ook, omdat het ten dele niet te ontkennen viel.

Nadat we van Katrien's heerlijke koffie — in Holland schreeuwend duur! — hadden geproefd, begon Arie over de preken, die hij in het moederland had gehoord. Er waren een paar, waar hij geweldig van genoten had. Zijn stem begon te trillen, toen hij vertelde, hoe de ouwe ds B. het lijden van Job schilderde, en hoe de ouwe ds K. over Zondag 19 had gepreekt.

— En hoe preekten de jongeren?

— O, verschillenden behoorlijk goed. Alleen wat erg hoogdravend en nogal eens over de hoofden van de mensen heen. Ze zijn in Holland over het algemeen niet zo practisch in de prediking als hier. Dat is een nadeel van Holland, Mol. Mol knikte instemmend.

— Maar ik heb twee van die heel jonge domineetjes gehoord, van wie ik **nóg** niet weet, hoe ze gepreekt hebben. Ik begreep het niet. Het was niet geleerd. En toch kon ik het niet volgen. We kennen ons Hollands toch nog best, daar zat 't em ook niet in. Die dominees waren net fotografen: hier een flits, en daar een opname en dat was alles. Een bepaalde lijn was er niet.

Onze neef Gerrit, bij wie we in huis waren, toen we die jonge dominees hoorden ,zei, dat dit de moderne preektrant was, en omdat hij met zijn tijd mee wilde gaan, was hij er vóór. Maar ik merkte wel, dat Gerrit ook niet veel van de preek had meegenomen. Nee, Katrien en ik hebben het meest genoten van die oudere dominees. Daar zat ook meer temperament en overtuigingskracht in. Word maar nooit zo verschrikkelijk modern in je preken, dominee!

Ditmaal was Mol het zowaar met zijn buurman Arie eens!

Daarna begon Arie enthousiast te vertellen over de eenheidspogingen in de Nederlandse kerken. Uit de Hollandse pers had ik ook al vernomen, dat er iets gaande is in Holland, dat ons hier in Canada ook mag verblijden.

Arie vertelde, hoe broeders en zusters, die door de kerkscheuring in de oorlog ver van elkaar verwijderd waren geraakt, weer tot elkander werden gedreven, en hoe ook de leiders, die vroeger uitsluitend streden voor hun-kijk-op-de-zaak en geen goed woord overhadden voor de tegenpartij, thans schuld in eigen gelederen begonnen te zien en ijverige strijders werden voor het herstel van de eenheid, die door het overgrote deel van het kerkvolk vurig werd begeerd.

Zulke dingen te horen maakt het hart vrolijk! Zelfs Mol begon er blij van te kijken. Zoiets had hij in het landje, dat hij afgezworen had, niet verwacht!

Intussen was het al aardig laat geworden. We moesten eens naar huis. In de gang bij de Hollandse kapstok en buiten het bereik van Mol's oren, kwam Arie met een woordje van critiek: — U hebt het er ook aardig bij laten zitten als "Prairiepastor", dominee. Ik geloof, dat u twee keer wat geschreven hebt in de krant in al de tijd, dat ik weg was.

Toen heb ik nog een kwartier in de gang en bij de open deur besteed aan een poging, om broeder Dof te doen begrijpen, dat ik mijn eigen stukjes alleen maar als een soort slecht surrogaat voor zijn "Mijmeringen" beschouw.

Alles echter vergeefs. Slechts als ik bleef schrijven, zou Arie ook weer in de pen klimmen. Dat moest ik beloven, en dat heb ik dan ook maar gedaan, om Arie weer aan het woord te krijgen.

Van zijn kant beloofde Arie toen, om binnen twee weken te beginnen met reisbeschrijvingen in Calvinist-Contact.

De vrouwen, die toevallig gelijk adem haalden tijdens hun nooit eindigend gebabbel, waardoor er een moment stilte ontstond en ze ons konden horen, keken elkaar veelbetekenend aan toen ze onze wederzijdse beloften vernamen.

Toen sprak Katrien: — Je schrijft maar net zoveel als je wilt, Arie, als je eerst de tuin maar in orde maakt. Daar is nog niets aan gebeurd. Bonen poten gaat vóór schrijven!

Mijn vrouw meetrekkend ben ik er haastig vandoor gegaan....

E. R. M.

— Hebt U de nieuwe uitgave van VISION al gezien? Dit interessante Engelse tijdschrift heeft een nieuw formaat gekregen en is rijk geïllustreerd. Vraag GRATIS proefnummer. Een proefabonnement voor een halfjaar kost slechts een dollar. Adres: Box 34, Station B., Hamilton, Ont.

INGEZONDEN:

TO ALL YOUNG CALVINISTS

"OUR CHALLENGE"

Did you ever hear the story about a man who changed the wicked city of Geneva into a dwelling-place of law-abiding Christian citizens? He was not a fiery, but rather a quiet and humble type of person. Yet God used him.

He wrote a masterpiece: "The Institutes of the Christian Religion", when he was only 27 years of age. Respected and feared he was by de Roman Catholics as well as the Modernistics of those days.

He challenged the King of France with the interpretation of God's Holy Word. God favoured him with His Guidance all his life. This was his desire. God's favour was his challenge. Of course you know his name: John Calvin.

450 years have passed since he was born, 400 years since his complete masterpiece was first published. Forgotten by the world? By us perhaps ...? Not by us I hope, for this summer America will know, will hear and will witness that his followers are still at work. Not to glorify John Calvin, but his God. "To God Be The Glory" is our theme.

Dear fellow-Christians, will you be there? In Edmonton, Alberta where this great, spectacular Young Calvinist Convention will be held? Will you respond to the call? Don't lay aside the invitation after reading it, but discuss at once who will be going. Be sure to have at least two delegates, who represent your Society in Canada's Edmonton. This will be an all-societies-present-event, to meet the challenge, to make it the most inspiring Convent on yet, an act of gratitude to God, our Father, for to Him only be the Glory.

May we see you in Edmonton, in America's Great Northwest, at the Convention? Sunny Alberta welcomes you,

REGISTER NOW!

Yours in Christ,
A. P. Geisterfer, Chairman Publications.

IS IT REVERENT TO SAY: REVEREND ?

What really makes me grit my teeth is the use of "Reverend" as a title. If you will take the trouble to look in your dictionary you will discover that "Reverend" is not a title (like "Doctor") but an adjective (like "Honorable'). The use of "Reverend" before the last name ("Reverend Ladd") is as rude as using the last name alone. You might as well say, "Skinny Jones" or "Sloppy Johnson" as "Reverend Rasmussen." Several correct ways of using "Reverend" are possible: "the Reverend George Smith," "the Reverend Doctor Booth," "the Reverend Professor Harrison." It is just as correct to omit the word, and present the speaker as "Mister Jones," or "Professor Longbeard." A good method is to give the full title when first introducing the speaker ("Our guest speaker this morning is the Reverend Professor I. M. Longwinded, Ph.D."), tell where he is from, and then present him by the simplest form ("Professor (or, Doctor) Longwinded"). Above all, be sincere—whether you mean it or not!

— In *theology News and Notes*, October, 1958.

William S. Lasor
Professor, Fuller Theological Seminary

NAAR NEDERLAND

Bespreek tijdig Uw passage!! Ook voor familie overkomend uit Nederland. Alle inlichtingen:

VAN HERWERDEN TRAVEL SERVICE

741 King Street E. OSHAWA - Telefoon RA 3-4471

Agenten voor HOLLAND AMERICA LINE en EUROPE CANADA LINE

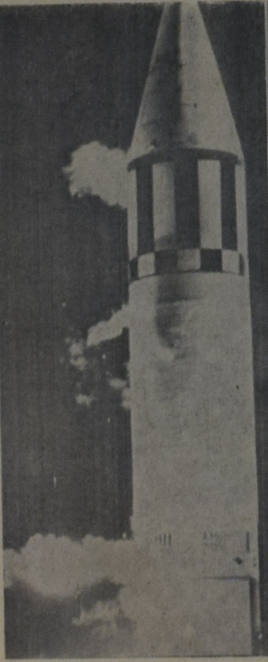

Foto links: Zo ging de Jupiter-raket, met de aapjes "Able" en Baker" aan boord, van de Amerikaanse raketbasis Cape Canaveral op weg naar het eiland Ascension, 2400 km verder, om daar een kwartier later zijn levende last ongedeerd af te zetten.

Foto rechts: Zo zat het Rhesusaapje in de neukegel van de Jupiterraket.

Ook U speelt nog DEZE zomer!!!

Op 'n allerprettigste manier, en met betrekkelijk geringe moeite, kunt ook U op vaardige wijze leren spelen, zelfs al hebt U het voorheen meerdere malen vruchteloos geprobeerd. — **U leert thans in maanden méér dan voorheen in 3 jaar**; dank zij de modern-wetenschappelijke Klavar-notatie.

Door deze eenvoudige methode leert u spelen, **écht musiceren,** en u op de muzikale weergave toe te leggen.... zónder dat u zich tegelijkertijd hoeft te plagen met het ontcijferend van een, in de loop der eeuwen, haast onontwarbaar geworden notenschrift.

Ook u zult zeker succes hebben, als honderddulzenden voor u. — Wat ook uw leeftijd is.

KLAVAR CURSUSSEN voor Piano, Accordeon, Guitaar en Harmonium (huisorgel), die u rustig thuis kunt volgen, in de uren waarop het u het best gelegen komt. Reeds dadelijk van het begin af speelt u allerlei welluidende animerende stukjes. Zelfs in 5 of 6 kruisen of mollen.

Schrijf vandaag nog **vrijblijvend** om de eerste les van één van onze cursussen, door de bon aan deze advertentie ingevuld naar het Instituut op te sturen.

Als u nog geen instrument bezit, kunnen wij u ook helpen aan datgene, wat u nodig heeft, op de meest voordelige en gemakkelijke condities.

BON **Klavarskribo Institute**
P.O. BOX 698, PRESCOTT, ONT.

Gaarne zou ik geheel vrijblijvend de eerste les en inlichtingen ontvangen betreffende de cursus voor

☐ **ACCORDEON** ☐ **PIANO**
☐ **HARMONIUM** ☐ **GUITAAR**

Ik ben wel/niet in het bezit van een instrument.

Naam ....

Adres ....

....

UNFORTUNATE!

Everybody knows, that immigrants usually have trouble with the language of their new homeland. Nobody complains about it. On the contrary, the immigrant tries hard to overcome the difficulty and his neighbour is very sympathetic and understanding; thus offering the very best help one could think of.

The people and the government of Canada are well-know for their readiness to help immigrants settle. A host of courses is offered by the government as well as by private organizations to help us out, when we are struggling with the problems of integration. We, the immigrants should be very grateful for the way we are received into and adopted by this country.

However, even if our thankfulness reaches high levels, we do not express our feelings always as we could. Government services in particular are mostly just taken for granted. After all, why should we say "thank you" to people of the public services? Do we not pay their salaries, or at least part of it? Nevertheless, one should always keep in mind that there are many civic servants who try very hard to serve the public and those people deserve, that the public shows appreciation.

It may seem a bit strange connecting these thoughts with the words of criticism, that will follow. However, we feel that while depriving the government services from praise is bad policy, withholding criticism would spoil the picture even worse. To keep their rightful and democratic place, the government and all its services need praise once in a while but criticism continually. Not the sour and bitter kind of criticism, but the mindful word and the open eye of the public, simultaneously employer and customer of the public servant, supplier and receiver of public funds. What else do we have a parliament for, so to say?

For the following story we would request the special attention of the Minister of Education in Ontario and the Director of the Correspondence Courses of his Department. They, like many others, are able to appreciate the struggle through which the immigrant has to go in order to master the language, or at least to manage some speech and writing.

Most of our immigrants studied English somewhat or refreshed what they had learned in Highschool, before they boarded ship or plane to Canada. But once in the new homeland, the need of more training soon became evident. So we followed private lessons, summercourses, nightschools and what not, to improve our speech and writing.

The results were wonderful in many cases; we are proud of the thousands of immigrants, who after two or three years, manage to communicate freely — though of course not flawlessly — with their neighbours. It is indeed a great comfort, to feel that you are able again to read a daily newspaper, follow the sermon in church and buy goods in a non-self-service store.

For that same reason of improvement I went to register for a nightschool course in English last fall. The very friendly principal of the Highschool interviewed me and recommended the combined course: English Literature-Composition (grammar) and he would not let me start in the grade 9—10 class but promoted me during the interview to the "Middleschool", which means grades 11 and 12. This, of course was very flattering and I figured that I had saved a year of hard study already.

Our teacher appeared to be very fond of poetry. As long as I attended the lessons he spent almost all the time on studying and explaining the artistic side of the English language. We received little instruction in Composition, which for me was the main subject. The romantic-minded teacher prolonged the teaching of poetry far into the hour that was assigned for grammar lessons. Our composition, he said, could be learned at home, from the book.

He had a point there. After all, almost everything could be studied at home; perhaps even literature and poetry, as far as that goes. When I came to realize that, I began to wonder why I should take the trouble of going to nightschool, twice a week...

And yet, this was not all. There were other reasons why I quit nightschool later on. My work for the paper and certain meetings which I had to attend interfered with my lessons, once in a while. But deep down, there was still something else.

Our teacher, besides being very fond op poetry, seemed also to be a kind of a philosopher. Anyway, while reciting and explaining the masterworks of people like Milton, Shakespeare and Wordsworth he gave us lectures in philosophy.

Perhaps we should realize, that poetry and philosophy go together, in a sense. But there is a difference between explaining the philosophy of a poet and propagating your own philosophy about a poem. The latter was what happened as I could see it, and I did not appreciate that.

My decision to stop with this highschool-course was finalized by the fact, that the teacher's philosophy was humanistic; not in accordance with the bible. Oh yes, he talked often about God. Sometimes he even talked about faith. But that made things only worse.

Once he explained what Faith was, but the poem that he took as an example dealt only with **fate,** not faith. A dying boy, killed by somebody who turns out to be his own father, comforted his father by saying: "Never mind, Father, you couldn't help it. It must have been written in the stars that this should happen."

"See, that is faith," saith the teacher, and I realized the danger of such teachings to young people.

However, this was only an individual case; one should never generalize. Ontario has a good christian government, hasn't is? You couldn't blame the Department of Education for an error of one of the teachers.

So, when I heard about correspondence courses from the Department, I applied for such a course, which would enable me to study all year round in such hours as would be most profitable and convenient to me.

In answer to my application I received a (mimeographed) letter, suggesting that I should wait with taking such lessons until I had been in this country a little longer. Other suggestions in that letter did not apply to my case at all, so that the impression was given, that this was a kind of printed matter that was sent out to almost every applicant, or to a certain group of applicants, immigrants for instance.

In my next letter to the Director of the correspondence courses I asked him, how long I had to be in Canada before I became eligible to those courses, since I have been here almost five years now; ready to apply for the Canadian Citizenship.

It took a few weeks, before I received an answer. It came yesterday and reads as follows:

Dear Mr. O.:

When I was passing through Hamilton a week ago Sunday morning, I called at your place, but, unfortunately, no one was at home. I wanted to discuss with you your application for enrolment in Correspondence Courses and to tell you what kind of service this Branch offers and to see, if possible, in what courses we could enrol you. (end of quote).

Denkt U over de aanschaffing van een nieuwe
L A R K, Studebaker fabrikaat?
Bezoek dan eerst
McMANUS MOTOR SALES AND SERVICE
963 BARTON STREET EAST, HAMILTON, ONT.
Phone: LI 5-1464
of neemt contact op met Mr. B. KAMPHOF, 30 Vansitmart, Hamilton. Phone: LI 5-9026.
Ook voor betere "Used Cars" het beste adres.

This really puzzled me and left me full of questions, like these:

a. Why does a person of knowledge call it "unfortunately" when on a Sunday morning a house is left empty? The impression is made here, that the unfortunate part of it was not so much, that he (or she) called at a time that is dedicated by many to worship the Lord, but that no one was home, when he (or she) called.

b. Why does a person of such position work on Sunday, while every clerk or officier is free from work? Do these people in government service have to work seven days a week?

c. Why does a public servant take freedom to call on a home at a most inconvenient time without making any appointment; while (later in that same letter) he (or she) suggests (or demands?): "Write or telephone Miss F. beforehand to arrange a time suitable for you"?

It would be nice to have a better explanation of these questions than I myself could give at this moment.

Ad. Otten.

THE VICTORIA CROSS

Of all the decorations for bravery in action awarded by the different countries of the world, none is given so seldom for acts of courage so exceptional as the Victoria Cross. Rank makes no difference, except perhaps that because the Victoria Cross rewards feats of bravery in actual combat only, officers holding commands higher than that of a warship, of an army battalion, or of an air force squadron will hardly ever have the opportunity to win it. Consequently, the Victoria Cross gives to its holder an aura of achievement such as no other decoration does.

It is a very simple medal in the shape of a Maltese cross, made of gun metal, and suspended from a crimson ribbon. The decoration was instituted by Queen Victoria in 1856, immediately after the Crimean War. In the 103 years of its existence only 1344 Victoria Crosses have been awarded, about one third of this number posthumously.

Contrary to what often happens to other decorations, the conditions for the award have not become less stringent with the years. In fact, looking at the proportion of awards to persons engaged in actual combat in a war, it looks as if in the Second World War it had been harder to win the Victoria Cross than ever before. Thus, there were about one million Canadians under arms in the last war and Canadians fought with distinction on practically all battlefields. Yet only 16 earned the Victoria Cross, and of these only 9 lived to get it from the hands of the Sovereign.

Since its inception, altogether 94 Canadians have won the Victoria Cross. The first to receive it was Lieutenant Alexander Robert Dunn, for his part in the famed "Charge of the Light Brigade" in the Crimean War, a futile and sanguinary and very heroic action immortalized by Tennyson's poem.

Dunn was born in 1833 in Toronto (which was then called York) and was educated there, at Upper Canada College. He went to England, got a commission in the 11th Hussars, and quickly rose in rank, to become the youngest colonel in the British Army, at the age of 31. He died on actieve service in Abyssinia, in 1868.

In many instances Victoria Cross winners have proved that exceptional physical courage goes hand in hand with intellectual achiement. A number of Canadian Victoria Cross winners have gone far in civilian life and at least three have risen to cabinet rank in the governments of their country. The Rev. J. W. Foote, Canadian Chaplain Service, who won his Victoria Cross at Dieppe in 1942, later became Minister of Reform Institutions in the Government of Ontario. Brigadier M. F. Gregg earned his in the First World War, at Cambrai, as a Lieutenant in the Royal Canadian Regiment. He rose to be President of the University of New Brunswick and later, for nine years, a federal cabinet minister under the premierships of Mr. Mackenzie King and Mr. St. Laurent.

Also a First World War winner of the Victoria Cross is the present Minister of National Defence, Mr. Pearkes. He served originally in the Royal Canadian Mounted Police, but poined the Canadian Army as soon as the war broke out. Five times wounded and much decorated, he won the Victoria Cross at Paschendaele, in 1918. Afterwards, in the Regular Army, he rose to the rank of major-general. In the Second World War, after two years in command of 1st Canadian Division, he became Commander-in-Chief of Pacific Command. He now holds what, after the premiership and the ministry of finance, is the most difficult and responsible job in the administration of this country.

Kort Nieuws

(Canadian Scene) — ***De snelst groeiende gemeenten in Canada*** zijn enkele van de voorsteden van Metropolitan Toronto. De bevolking van North York was 25.100 in 1945, echter 182.942 in 1957. Dezelfde getallen voor Scarborough en Etobicoke zijn respectievelijk 24.100 en 151.885, en 21.274 en 110.306.

Het financiele comite van de canadese Senaat leidt momenteel een onderzoek op grote schaal naar de bedreiging van inflatie. De voorzitter is Senator C. V. Emerson uit St. John New-Brunswick. Verschillende organisaties zoals de Canadian Manufacturers Association, de Canadian Chamber of Commerce en de Canadian Labour Congress zullen uitgenodigd worden rapporten te verstrekken. Vele experts op economisch gebied evenals particulieren zullen als getuigen worden gehoord.

KOOPT BIJ ONZE ADVERTEERDERS

ESKIMO'S IN DE POLITIEK

Voor de eerste maal hebben vier Eskimo's deelgenomen aan een vergadering van het Committee on Eskimo Affairs.
Zij vertegenwoordigden 10.000 Eskimo bewoners van de Canadian Arctic en droegen op levendige en constructieve wijze bij tot de discussies. Hier wordt de vergadering — die met een begroeting in de Eskimo taal geopend werd door Mr. Hamilton, Minister for Northern Affairs — toegesproken door Prime Minister Diefenbaker.
(Canadian Scene)

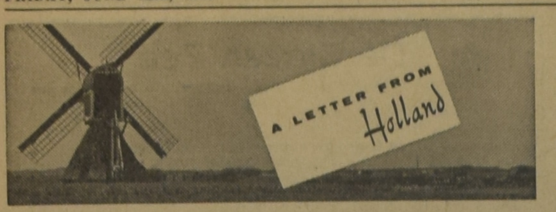

door Mevr. Jacoba M. De Groot-Vreugdenhil

In de week na Pinksteren was er hoog bezoek. De keizer van Perzië was enkele dagen de gast van Koningin Juliana en Prins Bernhard. Vóór zijn verblijf hier te lande hadden de kranten grote artikelen aan de Shah gewijd, zodat het Nederlandse publiek het gevoel kon hebben, de hoge gast enigszins te kennen.

Het vorstelijk bezoek werd begunstigd door zonnig lenteweer en had het gebruikelijke verloop. In Amsterdam kwam de Shah aan. Zoals alle buitenlandse vorsten die ons land bezoeken dat plegen te doen, heeft hij een krans gelegd bij het monument op de Dam, ter nagedachtenis aan de in de oorlog gevallenen. Verder bracht hij, de heerser over een rijk olieland, een bezoek aan het laboratorium van de Koninklijke Shell. Er was een gala-diner in het paleis en een receptie, waarbij ook de prinsessen Beatrix en Irene tegenwoordig waren. In Den Haag werd de Perzische vorst officieel ontvangen door de Nederlandse regering, die hem een diner aanbood in de prachtig versierde Tèvreszaal. Een bijzonderheid was, dat ook Friesland ditmaal was opgenomen in het programma. Op de boerderij Vijver Zathe te Jelsum bezichtigde de Perzische keizer het Friese stamboekvee. Ook werd een ringrijderij gadegeslagen. Het prachtige Friese paard, waarmee het ringsteken werd gewonnen, genoot evenzeer de belangstelling van de Shah als de beroemde Friese koeien en stieren, waarvan Perzië fokdieren heeft aangeschaft. Hem werd verteld, dat de zwarte Friese boerenpaarden met hun langbehaarde benen, van edele afkomst zijn: gedeeltelijk Arabisch, gedeeltelijk Andalusisch. Nu, dat is ze nog wel aan te zien!

Natuurlijk was de keizer ook een dag in Rotterdam te gast. Op Rozenburg vond de tewaterlating plaats van de Mohamed Reza Shah, een door de werf Verolme voor Perzische rekening gebouwde reusachtige tanker. Prinses Margriet hakte met een zilveren bijl het symbolische touw door. Als dank voor haar medewerking kreeg zij van de Shah een massief gouden collier ten geschenke van werkelijk Oosterse pracht. Het vertrek van de keizer vond van Schiphol plaats; Koningin en Prins wuifden het toestel na. Alvorens ons land te verlaten landde het echter nog in Eindhoven, waar de keizer een onofficieel bezoek bracht aan de Philips-fabrieken.

Vanwege de verplichtingen, die zulk een vorstelijk bezoek voor de regering meebrengt, moest de eerste ontmoeting tussen de nieuwe regering en de Tweede Kamer worden uitgesteld. Pas op 26 mei werd door minister-president Prof. de Quay namens het nieuwe kabinet de regeringsverklaring afgelegd.

De Shah van Perzië

Tot de belangrijkste punten daarvan behoorden de aankondiging van een huurverhoging en van de afschaffing van het consumentensubsidie op de melk. Compensatiemaatregelen zullen worden bevorderd, aldus de regeringsverklaring. Dat wil dus zeggen, dat de werknemers waarschijnlijk door een loonsverhoging zullen worden schadeloos gesteld. Verder zal gestreefd worden naar een vrijere loonvorming en naar verlichting van de belastingdruk. Naar handhaving van een hoog niveau van werkgelegenheid en naar het bevorderen van voldoende woongelegenheid. Zelfs de befaamde voetbalpool werd in de regeringsverklaring gehoemd: na herziening van de Loterijwet zal naar een definitieve regeling worden gestreefd.

Over deze verklaring is door de Kamer een debat gevoerd, dat niet onvriendelijk verliep. De socialistische oppositieleider, mr. Burger, nam een zakelijke houding aan.

Tot het onder handen nemen van enkele belangrijke werken is in de afgelopen weken besloten.

De Rotterdamse raad heeft zijn goedkeuring gehecht aan de aanleg van een metroverbinding tussen het Centraal Station en het Zuidplein. Het gebeurde zeer eensgezind, want er was slechts één tegenstander. Maar heel enthousiast waren de voorstanders toch niet. Men is ervan overtuigd, dat een metroverbinding de enige mogelijkheid is om verkeersproblemen in de toekomst te voorkomen; anderzijds maakt men zich echter ongerust over de consekwenties van dit besluit. Die zijn op het ogenblik nog niet te overzien.

De Haag krijgt binnen tien jaar een nieuw Centraal Station, en wel aan het Bezuidenhout. De perrons zullen ondergronds komen te liggen, zodat het wegverkeer van dit nieuwe station geen hinder zal ondervinden.

Een zeer droevige zaak wordt behandeld door de Rotterdamse rechtbank. Verdachten zijn een echtpaar, de man Nederlander, de vrouw uit Oost-Duitsland afkomstig, die in de loop der jaren vijf pasgeboren kinderen om het leven zouden hebben gebracht. Zes andere, oudere, kinderen van dit echtpaar zijn in leven en werden goed verzorgd. Vooral ook om die zes kinderen uit dit ongelukkige gezin heeft de rechter, vóór de zaak in behandeling kwam, aan de pers terughoudendheid verzocht, en aan dit verzoek is gelukkig voldaan. Er staan slechts sobere verslagen in de kranten over de berechting van deze tragische misdaad. Daaruit blijkt, dat zelfs de Officier van Justitie zijn rekwisitoir begon met meelevende woorden voor de beide verdachten. De man is in de oorlog als dwangarbeider naar Duitsland gevoerd. Daar leerde hij zijn tegenwoordige echtgenote kennen, met wie hij aan het eind van de oorlog in het huwelijk trad. In 1945 was het Nederlanders, die met een Duitse vrouw waren getrouwd, nog niet toegestaan naar hun land terug te keren. Tot 1947 woonden man en vrouw en de inmiddels geboren kinderen in Oost-Duitsland, totdat zij het daar niet langer konden uithouden. Zij vluchtten naar Nederland, waar de familie van de man hen zonder welwillendheid opnam. Zijn woonden de eerste tijd op een zolderkamertje en de omgeving nam tegenover de Duitse vrouw een vijandige houding aan. Het zesde kind, dat geboren werd, werd door de hoofdbewoners van het huis allerminst met vreugde ontvangen. Zo kwam de vrouw er toe de bevalling van haar zevende kind zonder medische hulp te doen plaats vinden en het kind direct na de geboorte om te brengen. Haar man schijnt daarbij geholpen te hebben. Zo ging het nog enkele malen. De laatste bevalling verliep zeer moeilijk. Een dokter die te hulp werd geroepen ontdekte wat er gebeurd moest zijn. Het meest tragische van deze rechtzaak is dat de mensen, die zulke zware schuld op zich laadden, in zekere zin zelf slachtoffers zijn. Slachtoffers van hun omgeving, slachtoffers van de woningnood, slachtoffers van de oorlog, die hun leven heeft losgeslagen.

Nederland in cijfers.

De Nederlandse betalingsbalans heeft over 1958 een overschot opgeleverd van f 1694 miljoen, tegenover een tekort van f 419 miljoen over 1957.

Per hoofd van de bevolking hebben we verleden jaar 186 eieren gegeten, tegen West-Duitsland 200 per hoofd der bevolking, waarvan 100 uit Nederland geïmporteerd.

73.1% van alle Nederlanders is aangesloten bij een van de algemene ziekenfondsen.

Een miljoen Nederlanders gebruikt regelmatig alcohol; bij 200.000 daarvan treden dronkenschapsverschijnselen op; 3000 zijn alcoholisten in de meest ongunstige zin.

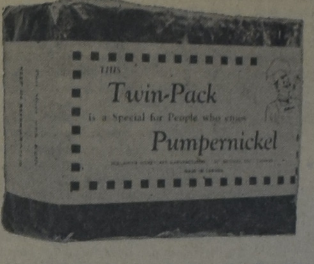

NIEUW!
NIEUW!
NIEUW!

Voor de liefhebbers maakten we een speciaal dubbel pak gesneden roggebrood.

Voordelig in aanschaf en gebruik. Dit Twinpack bevat twee afzonderlijk verpakte pakjes, waardoor een langere houdbaarheid gegarandeerd wordt.

MEVROUW, ons roggebrood is niet alleen een tractatie, maar ook een der meest waardevolle voedingsmiddelen die U Uw gezin kunt geven.

Ons TWINPACK is verkrijgbaar bij Uw leverancier van Hollandse levensmiddelen.

HOLLANDIA BAKERIES

Mount Brydges, Ontario

Waar vakbekwaamheid en hollandse degelijkheid Uw garantie zijn voor eerste klas producten.

ANKE

door

FOKA VAN LOON

KORTE INHOUD: Anke, de vrolijke dochter van de Noord Hollandse dorpssmid Van Dalen maakt een moeilijke tijd mee. Nadat ze als een uitzondering in het dorp, een Mulo-diploma heeft gehaald, is ze thuis bij haar nogal knorrige moeder. De handelsreiziger Harry Millenaar heeft Anke gevraagd, zijn meisje te worden, maar ze is niet zeker van zichzelf. Zo heeft het jonge meisje een dubbel probleem. Ze probeert het alleen uit te vechten en besluit tenslotte, zich aan te melden voor een verpleegstersopleiding. Ze zal morgen eens naar de dokter gaan, om te zien wat die ervan zegt . . .

(39)

Niemand reageert. Ze zijn 't onvruchtbaar thema moede.

Anke ligt lang wakker en wentelt zich rusteloos van de ene zij op de andere. Er woelen te veel gedachten in haar hoofd. Ze ziet zichzelf in 't smetteloos costuum van de verpleegster op lichte voeten door lang gangen gaan. Ze buigt zich over een kinderbedje, licht het hoofdje op en schudt de kussens. Dat kan niemand zo goed als zij, zegt moeder. Ja, maar moeder schijnt ook heel zeker, dat ze afgekeurd zal worden. Als Anke dáár aan denkt, besluipt mismoedigheid en twijfel haar hart en gelooft ze zelf ook niet meer zo stellig, dat ze het zou kunnen uithouden bij zware arbeid. Maar wat dan? De hele zomer weer thuis en zich overbodig weten? "Nooit!" schreeuwt het in haar, "dan honderdmaal liever ergens dagmeisje worden." Maar ook daar is moeder bar op tegen, alleen omdat de buren zouden zeggen: "Heb het meidje daar nou zoveel voor leerd?" Ook de blagen van de villa "Nimmer dor", die ze om oude veten nog steeds slecht zetten kan, gunt ze de aanblik niet van een slovende Anke. Moeder is op haar tijd ook nog puur verwaand! Maar dat is het niet alleen! Anke weet heel goed, wat de eigenlijke drijfveer is van al moeders bezwaren. Er is maar één levensstaat waar ze haar oudste dochter uitermate geschikt voor acht, dat is de verloofde worden van Harry Millenaar.

Anke zucht. Ze vond het eerst wel naar, dat Harry om háár niet meer geregeld kwam, maar verlangen, nee, dat doet ze toch ook niet. Ze zou het prettig vinden, hem weer te zien, maar dan als de oude gezellige kameraad, die hij altijd voor haar was.

"Nu slapen," beveelt ze zichzelf, "en luisteren naar de regen." Die tikkelt op het kleine dakraampje zeurige wijsjes. Aan de achterkant van 't huis stroomt de goot over, dat geeft de indruk van een plensbui. Heel in de verte rumoert de zee als 't wegstervende rollen van donder. Meikie knuffelt zich genoegelijk tegen haar zuster aan. "Wat een gezellig regentje hè?" geniet ze. "Hoor je die zee te keer gaan? Nu krijgen we een tijdje slecht weer!"

Er is geen spijt in haar toon. Alleen als de barometer snel zakt, zal moeder gestuit worden in haar schoonmaakwoede en Meikie is dat jachtende werken van de laatste weken erg gaan verdrieten. Anke legt haar arm in verlangen naar medegevoel om haar zusje heen.

"Wat of dokter morgen zal zeggen?"

"Zit je daar nog over in? Wees wijzer, m'n wijffie," schertst Meikie, die nooit ergens zwaar aan tilt. "Je mankeert immers nooit wat!"

Dat is waar! Anke wordt wonderlijk uitgetild boven haar tobberijen.

"Lieverd!" fluistert ze innig.

Dan duurt het niet lang meer of de zusjes slapen, het blonde hoofd van Meikie met de zware vlechten en de donkere krullebol van Anke gevlijd op 't zelfde kussen.

* * *

"Nee, Juffertje, ik zou het verpleegster worden maar uit mijn hoofdje stellen." Dokter Boverhof legt de stethoscoop naast zich op de tafel. Hij heeft zijn onderzoek beëndigd. Anke beeft, hoewel de spreekkamer heerlijk verwarmd is. Om haar teleurgesteld gezicht te verbergen, tast ze met afgewend hoofd naar haar kleding. De oude dokter ziet met zacht medegevoel op zijn glad geschoren gelaat het tenger figuurtje met de smalle schouders aan.

"Eerst maar even laten verwerken, ze schijnt er wel haar zinnen op gezet te hebben," denkt hij met wijze tact.

Voor het spiegeltje in haar tasje brengt het meisje haar krullen weer in orde.

"Oók al ijdel? De vrouwen zijn toch ook maar allemaal gelijk!" schertst gemoedelijk de bejaarde geneesheer.

"U zou het ook zin voor netheid kunnen noemen!" kaatst Anke terug.

"Ja, zie je, maar ik houd er nu eenmaal van het beestje met zijn ware naam aan te spreken," lacht de dokter. "Zo, en ga daar nu nog eens even zitten, dan zal ik je uitleggen, waarom ik je niet geschikt acht voor het werk in een ziekenhuis. Kijk es, je bent gezond, helemaal, maar te teer en te smalletjes voor het verpleegsterswerk. Dat vergt meer van lichaam en zenuwen, dan jij zou kunnen verdragen. Aan liefde voor je arbeid zou het je niet ontbreken, dat heb ik het vorige jaar, toen je moeder ziek was, wel kunnen constateren, maar — je krachten zijn niet toereikend. Als ik je was, bleef ik maar rustig bij moeder thuis."

"Moeder heeft mij niet nodig!" 't Klinkt zo zielig en troosteloos, dat 't de mensenkenner vóór haar aan zijn hart gaat. "'t Is niet, zó moeder, zó dochter!" concludeert hij. Hoe ter wereld die bijdehandse snauwerige smidsvrouw zo'n beschaafd, lief meiske heeft opgefokt, is één van de vele raadselen, die hij in z'n praktijk tegenkomt en niet vermag op te lossen. Hij trommelt met zijn brede vingers een marsje en wrijft met z'n andere hand nadenkend langs z'n kin. "'t Ja, dat is een moeilijk geval. Je hebt je Mulo-diploma? Zou je er dan niet voor voelen apothekers-assistente te worden? Dat zou net iets voor je zijn. Als je een jaar lang wat les gaat halen, doe jij dat examen met glans en glorie. Overleg 't maar eens met je ouders!"

Hij is opgestaan en ziet met z'n handen in de zakken van zijn jas op Anke neer. Op haar gezichtje staat duidelijk te lezen, dat ze een zeer minieme hoop koestert, dat dit voorstel bij haar thuis in goede aarde zal vallen. Ze spreekt dit echter niet uit. Mistroostig overlegt ze, dat een dergelijke klacht nergens voor zou dienen. Die aardige oude dokter zou wellicht gaan geloven, dat ze niets voor haar over hebben — en zo is 't toch ook weer niet. Alleen maar, er is geen geld voor onnutte zaken, zoals moeder pleegt te zeggen. "Een jaar les nemen" zou zeer zeker tot deze rubriek worden gerekend.

Zij is nu ook opgestaan. Haar ogen kijken donkerder nog dan anders in het wit vertrokken gezichtje, haar strakke mond tracht vergeeft te lachen. Ze steekt aarzelend haar hand uit. De dokter drukt die hartelijk in de zijne. "Hoor ik nog eens, wat je doet?"

"Ik hoop van wel, dokter!" belooft Anke wat afzijdig, "en ik dank u nog voor uw goede raad. Dag dokter!" Ze gaat de lange gang door. Een zware deur valt achter haar dicht. Zó sluit ook een deur hermetisch de wereld af, waarin zij een ogenblik gehoopt had, een nieuwe toekomst te vinden.

"Langzaam loopt ze de weg naar huis terug. Boven haar is een grijze trieste wolkenhemel. Zo nu en dan plekt een regenspatje op haar donkere jas. Alles lijkt grauw en verflenst.

De duinenrij, die bij zonnig weer met haar wit blinkende toppen praalt aan de ander, is nu niet meer dan een golvende lijn.

Op de akkers schimmen de bukkende gestalten van mannen en jongens. Verder is het stil langs de polderweg. Alleen uit de smidse komen korte, vrolijke tingelgeluiden. De vonken spatten als vuurwerk naar alle kanten, de vlammen laaien hoog op. Anders was 't Anke vaak alsof ze haar vriendelijk wenkten, nu lijken 't de tongen van kleine saters, die uitgestoken worden om haar te belachen.

Met zijn handen uitgestrekt naar het vuur staat buurman Klaas; hij praat luid. Hij is doof en kent niet de sterkte van eigen stem.

(Wordt vervolgd.)

Women's Page

Editor: Mrs. A. Wagenaar
67 Victoria St., Blenheim, Ont.

DE KAT

De jongens van de bakkerij dachten dat het schurft was en besloten de fabriekskat te verpletteren onder de wielen van een truck. Piet kreeg medelijden met het arme dier en nam het stiekum mee naar huis. Dat kale plekje had niets te betekenen, dat had hij al lang begrepen, en de kinderen zouden er plezier aan beleven. Maar Piet had buiten de waard gerekend, in dit geval zijn beminde vrouw. Zo lief als ze was voor hem en de kinderen, zo schoon en netjes was Jannie in haar huishouden. Als bijvoorbeeld de ouderlingen op bezoek waren geweest en de hielen hadden gelicht, werd pardoes achter hen de vloer gedweild en gewreven. In Jannie's huis glom en blonk letterlijk alles je tegen. Een huisvrouw uit duizend was ze. De kat was dan ook om begrijpelijke redenen in het geheel niet welkom. Het dier moest onmiddellijk de deur uit. Piet in een laatste wanhopige poging om het beest te redden, deed Jannie een voorstel om het te laten behandelen door een Animal Hospital. Dat kon hoogstens en paar dollars kosten en de kinderen zouden zo blij zijn als ze hun katje zouden mogen behouden. Ten lange leste legde Jannie zich bij het idee neer. Tegen de smeekbeden van vader en kroost was ze niet opgewassen. Het werd een ware zegetocht naar het Animal Hospital. Over vier dagen mocht vader terugkomen om het diertje te halen.

Op de gezette tijd ging Piet de ontslagen patient in ontvangst nemen. De kinderen wachtten in spanning thuis. De pensionprijs bedroeg $7.00 per dag, behandeling inbegrepen, en of meneer maar zo vriendelijk wilde zijn "de dokter" 4 x 7 = 28 dollars te betalen. De kat miauwde klagend, terwijl Piet met schrik aan zijn vrouw dacht én aan de belangen van kerk en school. In Canada valt niet te pingelen, tenminste niet in een hospital van standing als dit. Bezweet telde Piet de briefjes neer één voor één, op de desk van "de dokter". De witte jas deed het 'em. Piet dacht: niet tégen sputteren en zorgen dat je zo gauw mogelijk de deur uit komt. Buiten woei een verkoelend windje. Gauw de kat afleveren thuis en dan naar de bakkerij om alle zorgen te vergeten en nergens meer aan te denken. Wat kostte het, vroeg Jannie. Vier dollars, zei Piet. Rrrrrt, zei de motor en de bakkerstruck vloog het hek uit.

Verschrikkelijk, wàt een geld, zei Jannie tegen de buurvrouw: $4.00 voor de behandeling van een kat. Ee potje zalf van Corrie en Piet Aalhuizen zou misschien een kwartje gekost hebben. Vier dollars? vroeg de buurvrouw dat is voor niets. Ze vragen overal $7.00 per dag. Wat zeg je? stotterde Jannie. $7.00 per dag, herhaalde de buurvrouw.

Jannie verontschuldigde zich, stoof naar binnen, right away naar de telefoon. Ja mevrouw, zei "de dokter", het bedrag was precies $28.00 en het is al voldaan ook. Jannie smeet de hoorn op de haak en viel languit op haar bed neer.

Toen Piet 's middags het hek inreed, hoorde hij in de verte een geluid als van een onweer. Hij stopte de wagen, schakelde over in z'n achteruit en heeft die avond fish and chips gegeten bij de Chinezen.

H.

— Hebt U de nieuwe uitgave van VISION al gezien? Dit interessante Engelse tijdschrift heeft een nieuwe formaat gekregen en is rijk geïllustreerd. Vraag GRATIS proefnummer. Een proefabonnement voor een halfjaar kost slechts een dollar. Adres: Box 34, Station B., Hamilton, Ont.

De Glazen Zee

. . . En voor die troon was een glazen zee, kristal gelijk . . .
Openbaring 4 : 6a.

God heeft Zichzelf een troon gevestigd in de hemel,
En voor die troon een zee, gelijk kristal.
Waardoor Hij neerziet op dit aards gewemel.
Zijn Godd'lijk oog doorloopt het gans heelal.
Dit is een rijke troost, want zie, ik weet
nu ook, dat God mij ziet en niet vergeet
dat ik Hem nodig heb; op Hem blijf bouwen.
Hij zal me niet beschamen, 'kan veilig Hem vertrouwen.

Ria Veenstra—ter Weele

Verdien een boek . . .

Het kost U niets om in het bezit te komen van een aantal mooie en goede boeken. U behoeft alleen het gesprek op Calvinist-Contact te brengen, als U op bezoek bent bij familie of vrienden, die ons blad nog niet lezen. De rest is niet moeilijk. De enige bepaling is, dat U tegelijk met de opgave van het nieuwe abonnement het abonnementsgeld van $ 4.00 opstuurt. Maak gebruik van het gemakkelijke formulier op de achterpagina van dit blad.

Onze lijst van Premieboeken

Voor 1 abonnee:

S. P. Akkerman,	Zand en Klei
M. Apperloo,	De laatste tocht
L. H. Stronkhorst,	Kinderen der Mensen
A. M. Briggs,	Het is mijn broeder
Jouke Brouwer,	De nieuwe Aarde
J. Van Doorne,	Het kind Hans
Jo Van Dorp-Ypma,	Domine in Laodicea
M. E. 't Hart	Woningruil
Henk Krijger,	De witte duiven
P. Terpstra,	De kleine Residentie
J. Visser—Roosendaal,	In 't laatste kwartier
Marjorie Buckingham	Broad is the way (Meisjesboek)
P. Terpstra	De einder is te ver
Jo Kalmijn—Spierenburg	Moeder vertelt verder
M. A. M. Renes—Boldingh	Het Licht wint (Kerstverhalen)

Ook als premie beschikbaar een van de volgende "Pocket books" uit de z.g.n. Boeketreeks van Uitgeverij J. H. Kok.

HERLEEFD VERLEDEN door Prof. Dr. A. Sizoo.
JOHANNES CALVIJN INSTITUTIE
DE APOCRIEFE BOEKEN, deel 1
Herdruk volgens de oorspronkelijke uitgave van Jacob en Pieter Keur. 254 bladzijden.
DE APOCRIEFE BOEKEN, deel 2. 157 bladzijden.
DE HUMOR VAN DE BIJBEL, door Ds. Okke Jager.
HET RAADSEL VAN ONS LEVEN, door Prof. Dr. J. H. Bavinck.

Voor 2 abonnees:

Arjen Miedema	Gesprekken met Gabriel
Ds J. J. Buskes Jr.	De komst van het Koninkrijk (Bijbels Dagboek)
Ds G. Lugtigheid e.a.	Gebonden Schoven (Bijbels Dagboek)
Dr Elsa Pereira d'Oliveira	Hygiëne van de vrouw
Prof. Dr J. Waterink	Brieven aan jonge mensen

Voor 4 abonnees:

Dr W. M. Kruseman	De wonderwereld der biologie
W. W. Reys	Nederland zoals het was - zoals het is
C. Rijnsdorp	Op zoek naar het geheim
P. W. J. Steinz	De wonderwereld der beeldende kunst

Onder de SCHEMERLAMP

Beste Lezeressen

Overal op het gras buiten spelen nog kinderen in badpakjes. Het was een warme dag vandaag en ik heb alle deuren tegen elkaar open gezet om een koel briesje te vangen. Wat een heerlijke tijd van zon en zomer gaan we tegemoet, vooral de kleintjes genieten nu van hele dagen in de frisse lucht. Af en toe kijkend naar het tafereeltje buiten (op kinderen raak je nooit uitgekeken) krabbel ik een antwoord op een brief van Jolanda, die ook al over kleuters gaat, over kleuters en hun ouders.

Jolanda is de moeder van een ondeugend klein jongetje en ze doet haar best om hem zo goed mogelijk op te voeden. Zij en haar man houden van regel: op tijd eten en op tijd naar bed. Bij de maaltijden wordt er slechts een kleine portie op zijn bordje geschept, maar hij moet het opeten. Natuurlijk spartelt haar zoontje wel eens tegen, maar daar trekt ze zich niet veel van aan. Verder schrijft ze:

"We zijn tijdelijk in huis bij familie waar ik aan het helpen ben omdat de vrouw in het ziekenhuis ligt. Er zijn twee kleuters en hun vader vraagt altijd: wil je eten? Zou je niet eens naar bed gaan? Nooit hoeven deze kinderen aan tafel te eten, dat mag in de livingroom met de T.V. aan. Anders eten ze niet, snap je? Maar soms vertikken ze het ook bij de T.V. en als ik hen dan helpen wil, krijg ik te horen, dat ik geen geduld genoeg heb met kinderen

"Ik begrijp ook wel, dat het voor zulke kleintjes vreemd is om door een ander geholpen te worden i.p.v. door moeder. Maar moet ik nu ook mooi praten van: wil je alsjeblieft eten? Of mag ik een beetje helpen, zodat ze niet drie uur over een boterham doen? Zo zijn er natuurlijk veel meer kleinigheden. Nu zou ik het wel eens willen weten: zouden wij, mijn man en ik, nu werkelijk een soort boeman voor onze eigen en anderer kinderen zijn of zou deze vader een klein beetje teveel op Eli lijken? Bij voorbaat mijn hartelijke dank, hoe de uitslag ook luidt!"

Die laatste zin van je geeft deze burgeres moed, Jolanda, want ik voel me, eerlijk gezegd, op glibberig terrein hier . . . Temeer omdat m'n husband elk ogenblik over mijn schouder kan meelezen en veelbetekenend zijn wenkbrauwen ophalen! Ik hou n.l. veel van kinderen en het valt me niet altijd even gemakkelijk om het gezag tegenover hen te handhaven.

Je hebt het al gehoord: op zijn tijd streng zijn en de leiding houden. Dat *moeten* we eenvoudig, hoe hard de bengels ook tegen sputteren en het is voor hun eigen bestwil. Hoewel ik, zoals hierboven bekend werd, uit ervaring weet hoe moeilijk het voor een ouder is, als strengheid niet in zijn natuur ligt, zou ik zulke ouders als waarover jij schrijft, ernstig willen raden: houdt de touwtjes in handen, want als U de kleinen hun gang laat gaan, dan duurt het niet lang of zij regeren de huishouding in plaats van U!

Er komt nog dit bij: indien vader en moeder de kleine kinderen in alles hun eigen zin laten doen, wat moet het dan worden wanneer deze opgroeien tot teen-agers? Ieder, die hierover nadenkt, zal het met ons eens zijn, dat een gezin eenvoudig niet bestaan kan zonder regels. Bij afwezigheid daarvan worden de kinderen vrijbuiters en wie lijdt dan op de duur de schade, soms zelfs onherstelbaar? De jeugd zelf.

Striktheid, die tever doorgevoerd wordt en in een soort van militaire discipline ontaardt, is verkeerd en leidt in later jaren vaak tot het tegenovergestelde van wat beoogd werd. Slapheid in de opvoeding van onze kleine is ongetwijfeld een nog groter kwaad. Wat we hier dus moeten kiezen, is de gulden middenweg: een vasthouden aan enkele regels en gewoonten, waarbij we niet zo pieterpeuterig moeten zijn, dat er bij bijzondere gelegenheden niet eens van afgeweken wordt. Zo'n verandering in het programma (b.v. een uurtje later naar bed) is voor het jonge volkje dan al een pret op zichzelf!

Nu schreef jij over deze kleuters, die nooit aan tafel eten, maar voor de T.V. hun maaltijden in een zenuwslopend tempo verorberen. Die kleintjes horen aan tafel te zitten met de groten en ik denk zo, dat ze met een goed voorbeeld naast zich dan geen drie uur over een boterham doen. Nee, dat is inderdaad niet teveel op die leeftijd! Weet je, ik zou in zo'n geval ook zeggen: nu eerst netjes je bordje leeg eten en dan mag je weer gaan spelen! Wat betreft het naar bed gaan hetzelfde: de tijd daarvoor moet niet van hen afhangen. Zulke kleuters horen 's avonds om half acht erin te liggen, tegenspartelend en wel.

Over dit laatste kan ik je zelf ook nog iets vertellen, Jolanda. Canadese kennissen van ons hebben een klein meisje van een jaar of drie, heel bleek en sprieterig. Dat ze er zo uitziet, is warempel geen wonder, want ze gaat practisch nooit naar bed voor middernacht. Een poosje geleden zei haar moeder in de loop van het gesprek tegen me: "Ik verwonder me er altijd over, dat je kinderen er zo bruin en blozend uitzien. Het maakt me verdrietig, dat mijn dochtertje, daarbij vergeleken, wel een hospitaal-patientje lijkt". Voorzichtig antwoordde ik, dat ze waarschijnlijk meer slaap nodig had, maar het lag op mijn lippen om te zeggen: Kind, gebruik je verstand en stop dat zielige sprietje elke avond om zeven uur onder de wol! Het blijkt in Canada helaas een veel voorkomende gewoonte te zijn om kinderen te laat op te houden. De arme schapen! Als ze later naar school gaan zitten ze daar de halve dag te knikkebollen, tot wanhoop van de teacher.

Of jij en je man een boeman zijn voor kinderen? Ik geloof er niets van. Zolang je me nog vertelt van je "heerlijk ondeugend jochie", zal dat best loslopen! Nee, we hoeven onze kinderen niet in een stijf en onder geen beding te veranderen pak van voorschriften te persen. Maar het is voor hun eigen bestwil, als we ons aan enkele vaste uren en regels houden, zodat op gewone dagen hun leventje rustig en gezond voortgaat.

Tot slot moet ik niet verzuimen je te waarschuwen, dat er geen moeilijker werk is dan andere ouders op fouten in hun opvoedingsmethode te wijzen. Daar heb je veel tact en wijsheid voor nodig, Jolanda, en dan moet je nog niet vreemd kijken, wanneer je ten antwoord krijgt: Mind your own business!" Jouw enig motief om te spreken mag zijn :liefde voor het kind, dat je voor je ogen ziet opgroeien tot een ongelukkige kleine dictator. Want een kind, dat men laat leven zonder gezag en leiding, is een diep ongelukkig kind, hoe raar dit sommige "moderne" ouders ook in de oren mag klinken. Bij gelovige opvoeders kan over dit laatste zelfs geen ruimte voor een andere mening bestaan. Tot schrijvens, Jolanda!

Dan nog een lettertje voor Edith, die me zo'n hartelijk bedankje stuurde voor een brief onder de Schemerlamp. Natuurlijk kreeg je antwoord, Edith, dat spreekt toch vanzelf? Hoe is het, ben je intussen al Canadees geworden? In elk geval vast hartelijk gefeliciteerd met je promotie van "landed immigrant" tot "citizen" en nog veel geluk en voorspoed in ons Canada!

Tot de volgende maal, lezeressen!
Hartelijke groeten van

UW SASKIA

Het streven naar eeuwige jeugd

Het streven naar eeuwige jeugd, hoe heeft dit de mensheid door de eeuwen heen bezig gehouden!

Een levenselixer — een wonderwater — hoe dikwijls en hoe naarstig is daarnaar gezocht!

In Keulen, de oude, eerbiedwaardige domstad aan de Rijn in Duitsland, werd van oudsher een „Aqua mirabilis" of volgens de franse benaming „Eau admirable de Cologne" gemaakt.

Hoe zich, eveneens in Keulen, "4711" Echte Eau de Cologne ontwikkelde, is interessant en wetenswaardig.

De Bruiloft van de jonge, elegante bankier Mülhens in het jaar 1792 trok de aandacht van de gehele bevolking van Keulen. Onder de vele geschenken, die het gelukkige paar ontving, bezat een eenvoudig stukje beschreven papier stellig de hoogste waarde — de gave van een Karthuizer Monnik. Het was een recept! Echter geen gewoon recept, maar de geheime formule voor de vervaardiging van Echte Eau de Cologne.

Voor een vooruitziend zakenman als Mülhens was het weldra duidelijk, dat hem op dit terrein grotere mogelijkheden geboden werden dan in de bankierszaak van zijn vader. Een kort besluit nemend, begon hij in eigen huis met de vervaardiging van Eau de Cologne en legde daarmede de grondslag voor een wereldomvattende onderneming.

Toen de soldaten van Napoleon in Keulen werden ingekwartierd, werd verordend, alle huizen van de stad doorlopend te nummeren. Zo kreeg het huis van de Familie Mülhens in de Glockengasse te Keulen, waar reeds in die tijd ECHTE EAU DE COLOGNE werd vervaardigd, het nummer

VIERDUIZENDZEVEN-HONDERDELF.

Hierdoor ontstond bij toeval uit een eenvoudig huisnummer het wereldberoemde merk

4711

Dit gelukaanbrengende getal werd tot het grote internationale merk, onder hetwelk de "4711" ECHTE EAU DE COLOGNE en alle andere uitgelezen "4711" geurencreaties en schoonheidsmiddelen, die aan de kwaliteit, de zuiverheid en de werking van "4711" ECHTE EAU DE COLOGNE gelijkwaardig zijn, wereldroem verkreeg.

(Adv.)

Wat ik zag in Rusland

Door Rev. Paul Smith, D.D.

②

Ik bleef in hotel Germania midden in de stad. Het was een comfortabel hotel en bijzonder goed verwarmd, ondanks het feit dat het buiten zacht, mistig weer was, dat me deed denken aan November in Engeland; een weertje waarbij de Engelsman, die van nature Spartaans is, nauwelijks een open vuurtje zou hebben durven aanleggen.

Het enige ongewone gedurende de nacht was het Duitse beddek. Het is maar e e n dikke deken, en het is wanhopig warm. Het is in feite ongeveer 3 inch dik, helemaal overtrokken. Een klein model van hetzelfde materiaal ligt op het voeteneind om de voeten warm te houden.

Ik sliep weer zwaar en vol zorgen. De volgende morgen stegen we op tijd op in een B.E.A. Viscount; en we arriveerden zonder ongelukken in een dichte mist die als een grijze deken over het West Berlijnse vliegveld lag. Dit vliegveld ligt in het hartje van de stad slechts tien minuten per taxi vanaf Hotel Savoy waar ik dit schrijf.

Dadelijk na mijn aankomst ging ik naar het kantoor van Thomas Cook & Sons om nog eens na te gaan, of alles geregeld was voor mijn reis. Ik was een bijzonder geval — niet veel mensen reizen vrijwillig van West Berlijn naar Moskou. Al het personeel van het kantoor kwam naar voren om mijn papieren te inspecteren en met me te praten. Ik hoorde, dat ik met een taxi naar de East Berlin Air Termital moest gaan en daar een bus nemen naar het vliegveld van communistisch Berlijn.

Dat leek gemakkelijk, maar men zei, dat de meeste West Berlijnse taxi's het niet wagen, de grens te passeren. Mij werd aangeraden, een prive auto te huren voor 20 mark — ongeveer 5 dollar. Dit werd geregeld en zo had ik nog e e n

☆

(Een serie reisverhalen met toestemming vertaald uit PEOPLES MAGAZINE)

☆

nacht tot mijn beschikking voordat ik me vrijwillig achter het ijzeren gordijn zou begeven.

Twee uur later belde ik de Canadese Militaire Missie om hen te laten weten dat ik ging. Achter in elk Canadees paspoort is een klein stukje papier geplakt, waar op staat:

> "Owing to difficulties which may be encourtered by Canadian travellers abroad, holders of Canadian passports who intend to visit the Union of Sovjet Socialist Republics, are required to notify the nearest Canadian diplomat abroad of their travel plans".

Het meisje aan het andere eind van de lijn stelde een hoop vragen, naam, paspoort nummer, naaste verwanten enzovoort en toen ze klaar was en me 'Goede reis' wenste, fleurde ze me ook nog op met een laatste verzoek "Be sure to contact this office, *if you get back safely*".

MOSKOU

Er is maar e e n Russisch reisagentschap, 'Intourist'. Behalve Ambassadeurs en regeringspersonen moet iedereen, die het land bezoekt, door hen behandeld worden. Ik heb veel klachten gehoord, vooral van buitenlandse toeristen, maar Intourist deed het werkelijk goed. Een foutloos reisbureau heb ik nog nooit gezien.

Ik had alleen maar het kantoor van Intourist op het vliegveld op te zoeken, de rest namen zij geheel voor hun rekening. In hun wachtkamer wachtte ik eenvoudig, terwijl een meisje, dat uitstekend Engels sprak, mijn immigratie- en douaneformaliteiten in orde bracht. Ik moest slechts e e n formulier invullen; het was erg eenvoudig en op de man af. Het was helemaal in het Russisch gedrukt, maar het meisje vertaalde en beantwoordde soms zelfs de vragen voor mij. Binnen een uur zat ik op de achterbank van een zevenpersoons Zis met een chauffeur in uniform die me door de duisternis naar Moskou reed. Er waren geen andere passagiers . . .

Een tamelijk aantrekkelijke straat met heggetjes aan beide kanten leidde ons over ongeveer een halve mijl naar de hoofdweg. Daar zwenkten we rechtsaf en reden in de richting van het Russische Mekka. Het was erg donker, en evenals in Oost Berlijn miste ik de garages, restaurants, openluchtbioscopen en de verlichte reclame om de eentonigheid wat te breken. Er was niets om naar te kijken.

Ik stelde de chauffeur een vraag, maar hij sprak geen Engels. We maakten de rit dus in totale stilte en totale duisternis. Het was nog maar even na zevenen, maar er was praktisch geen verkeer. We kunnen ongeveer een dozijn voertuigen tegengekomen zijn, ik herinner me niet, e e n gezien te hebben die in de richting van de stad reed.

Toen we de grote stad binnengingen — de vijfde ter wereld — waren mijn eerste indrukken de eindeloze apartmentblokken en duizenden rode vlaggen.

De apartments waren in blokken van zeven tot acht verdiepingen gebouwd en in deze blokken woont de meerderheid van Moskou's inwoners. Er zijn wel enkele particuliere huizen maar ik zag er geen een. De meeste mensen krijgen door de regering een aantal kamers in zo'n apartment blok toegewezen. De flats varieren van 1 kamer tot vier of vijf, afhankelijk van de grootte van het gezin en op de begane grond zijn gewoonlijk winkels gevestigd. De volgende dagen, terwijl ik me door deze stad bewoog, zag ik overal honderden van zulke gebouwen die, evenals Wordsworth's 'daffodils' zich schenen uit te strekken "in never-ending line".

De rode vlaggen hingen daar voor een feestelijke gelegenheid. Het was Woensdag toen ik aankwam, en Vrijdag zouden deze merkwaardige mensen, die geleerd hebben persoonlijke luxe op te offeren voor de zaak van nationale vooruitgang, de een en veertigste verjaardag van de Sovjet Unie vieren. Ik heb deze gebeurtenis meegemaakt en zal daar naderhand een beschrijving van geven.

Meer naar het centrum van de stad hingen de rode vlaggen nog veel dichter op elkaar en daar zag men op de zijmuren van grote gebouwen de reusachtige portretten van Marx en Lenin. Er was geen enkel plaatje van Stalin bij.

Nu kon ik ook de gedraaide torentjes van het Kremlin onderscheiden en toen kon de chauffeur het stilzwijgen niet langer volhouden. Terwijl we voortreden naar mijn hotel langs het Rode Plein en Gorky straat begon hij te wijzen op belangrijke punten. Ik kon geen woord onderscheiden van wat hij zei maar ik kon iets van de atmosfeer opvangen en in mij kwam een zekere warmte van verwachting en opwinding alsof er een grote dag ophanden was.

(Wordt vervolgd)

De Ruyter's Muisjes

KINDEREN ZIJN ER DOL OP

P. DE RUYTER & ZN. N.V. BAARN & HOFLEVERANCIERS - Ao 1860

Imported by: VAN's Imp. Ltd.,
P.O. Box 826, HAMILTON, Ont.

Wij weven voor U
AVONDMAAL-TAFELGOED
in elke gewenste maat
LINNEN- EN DAMASTWEVERIJ
W. J. v. Hoogerwou & Zn.
Boxtel

Huishoud Linnengoed in de bekende Hollandse degelijke kwaliteit.

Vraagt ons om bemonsterde offerte.

Wij leveren ook rechtstreeks aan particulieren.

BOOK-REVIEWS

A WORTHWHILE VOLUME

Yes, that is this reviewer's estimate of "For Whom Did Christ Die?" by R. B. Kuiper, Professor Emeritus of Practical Theology Westminster Theological Seminary and President Emeritus of Calvin Seminary, Wm. B. Eerdmans Publ. Co., 100 pages, price $2.00.

Very much worthwhile for a number of reasons.

It deals with a subject which is old but ever of interest, on which one needs to be constantly refreshed and brought up to date.

It does so in a compact form which makes it handy for a busy minister. It gives a lot in a limited space with an index of proper names and scripture passages at the end.

It deals with the divine design of the atonement on the basis of both Scripture and confessions in a manner which is thoroughly loyal to both without being slavishly so. Reading this little volume is somewhat of a bath in clear- cut Reformed thinking, beneficial to anyone who desires in his thinking to be true to the historic Reformed lines.

Those who have heard Prof. Kuiper speak know that he has the gift of giving his thoughts in a clear, pithy fashion. He also has the gift of reducing that to writing. That makes reading him a pleasure.

There is a chapter on Barth and Barthian theology which is helpful insofar as an attempt to present and criticize Barth's apparently inconsistent thinking can be helpful. If it is not clear the fault is not with Kuiper.

In the course of the argument he gives clear-cut exegesis on a number of key passages in Scripture which to the reviewer's mind is valuable. Ministers and others can profit by it. Anyone interested in solid Reformed reading can.

Especially to younger ministers I would say get this little book, put a note on it in your file on the seventh Lord's Day of the Heidelberg Catechism, and the next time you must preach on it spend an hour or two with this litttle volume and it will help you immensely in keeping your preaching thoroughly Reformed and up to date.

The publisher did a good job.

John Gritter
Jamestown, Michigan

HET MISLUKTE COMPLOT

Door D. J. Douwes
Uitg. J. H. Kok, Kampen.

Een kostelijk jongensboek. Het verhaal begint met de avontuurlijke belevenissen van Tobias, het neefje van de Apostel Paulus, die door God gebruikt werd om de aanslag van de Joden op Paulus te verijdelen. Een welbekend verhaal, dat hier in de taal van jonge jongens is verteld en zo meer dan anders tot hen zal spreken.

In verhaaltrant wordt dan verder de geschiedenis van Paulus na zijn gevangenneming tot aan zijn verschijning voor Nero in Rome weergegeven. Er is grote behoefte aan dit soort lectuur en we geloven dat hiermee door schrijver en uitgever een goed werk gedaan wordt. De fantasievolle illustraties zijn van de bekende tekenaar Hein Kray.

Ad. O.

— Kunnen Uw opgroeiende kinderen moeilijk het Nederlands meer lezen? Geef hen dan VISION, het interessante Engelse tijdschrift, thans vergroot en rijk geïllustreerd. Vraag GRATIS proefnummer of neem een proefabonnement voor een halfjaar $1.00. Adres: Box 34, Station B, Hamilton, Ont.

"Wibo" Travel Service Ltd.
Londn, Ont.
Agenten alle Scheepvaart- en Luchtvaartlijnen
vliegt of vaart
Goedkoop - Vlug en Veilig
Rondreis Montreal - Amsterdam of Brussel
in de nieuwe Economy-klasse slechts $ 480.60
Vlieg nu - Betaal later.
Afvaarten naar Europa tegen wintertarief.
Wij regelen ook gaarne de overkomst van familieleden.
Postian Building Tel. 2-9217; 8-1834 395—327 Dundas Street
Open tot 6 uur; Vrijdag tot 9.00 uur; Zaterdag tot 1 uur.
VRAAG NAAR JOS. BOERKAMP

Ontwerp en ontwikkeling van Ontario's Toekomst

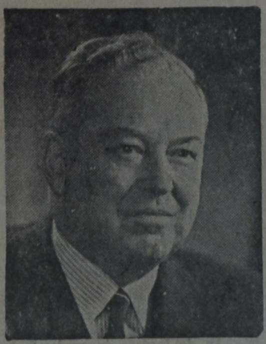

"De Ontario Regering is trots op de geweldige uitbreiding van deze provincie gedurende de afgelopen jaren . . . een vooruitgang die zal blijven voortduren. Terzelfder tijd behartigt Uw regering het welzijn van het individu in de gemeenschap."

Hon. W. M. Nickle, Q.C.
Minister of Planning and Development for the Province of Ontario.

De afdeling *Huisvesting* van het "Department of Planning and Development" zorgt voor passende huisvesting die binnen het financiele bereik ligt van elk gezin in Ontario. Terzelfder tijd werkt de "Community Planning Branch" aan het verkrijgen van de beste physieke, economische en sociale welvaart van de gemeenschappen der provincie op lange termijn. De gezamenlijke arbeid van deze twee afdelingen draagt er toe bij om Ontario een aangename plek te maken om in te leven.

In het afgelopen jaar werden 32% meer huizen gebouwd dan in het jaar tevoren. De regering neemt deel aan de lage-huur-huizenbouwprojecten, voorziet in aanbieding van gronden aan de bouwers tegen kostprijs, is behulpzaam bij het samenvoegen van land voor huizenbouw en neemt actief deel in vele andere zaken betreffende de behoefte aan behuizing van de ingezetenen van Ontario.

Voor nadere inlichtingen wende men zich tot:

W. W. Scott, Directeur Huisvesting

A. L. S. Nash, Directeur of Community Planning.

ONTARIO DEPARTMENT OF PLANNING & DEVELOPMENT

Hon. W. M. Nickle, M.B.E., M.C., Q.C. MINISTER

Hon. Leslie M. Frost, Q.C., LL.D. PRIME MINISTER

Hi Neighbours!

A few years ago I went to a wedding. That's nothing special you say. No, but it was a June wedding. Maybe there is nothing special about that either, but to me there was, because June is supposed to be a very romantic time in which to have a wedding.

Have you read articles about these things? Well I haven't spent too much time reading up on it but the expression "bride-month" or June-bride is favorite.

This wedding was not an elopement 1); it had been well-planned in advance 2). Many hours had been spent with pencil and paper because this was not going to be entered into in a hurry. Parents' advice was heeded 3) to figure out all the details and this was done with precision.

Our couple was very romantic but very practical too. They knew exactly what they were doing. A steady job, a comfortable home, nothing bought that was not paid for. No instalment plan 4) wedding. This was a very sensible 5) couple.

During the month of May last minute shopping was done and it was then that the bridegroom began to feel uneasy. His idea of a wedding had always been: a happy day with a lot of fun.

It began to look as though many people thought it was to be the end. He saw very little of his bride-to-be. She was always too busy for him it seemed. And the closer the day came the more he began to feel like a fifth wheel on the wagon.

The bride's family had assured 6) him that they would take care of everything and he was not to worry about a thing. But our bridegroom had strange feelings as though he was a bystander watching a rushing parade go by.

His bride had something new and exciting to tell him everytime he saw her for a brief visit 7).

Gifts had arrived, showers were given and the dresses were nearly completed after many fittings. He began to see that it would be best to give in and and just relax. But that's just a word when all around you people tell you, you are to be pitied, you are now going to be shackled 8), you are reaching the end of your freedom.

It sounds to a poor groom-to-be as though all males regret that they ever became bridegrooms. He doesn't know yet that in a few years he'll say the same thing to his friends about to be married and not mean a word of it.

While his bride takes days and weeks to acquire her outfit 9), our groom-to-be spends 1½ hrs. and is completely fitted from head to toe. He is told what share he has in paying for various parts of this happy occasion and while his bride is fussed over and given all the attention she can handle, our bridegroom is very much ignored 10).

The wedding day is finally there and no one wonders very much whether the bridegroom enjoys himself or not. He is told where to go, what to say, what to pay and where to stand, where to sit and how to look. Does anyone doubt that he will be ready in time, that his hair is fixed just right and that his shoes are polished?

Bridegrooms are just taken for granted 11). Should he be 5 minutes late everyone would frown; if the bride is 10 minutes late everyone's excitement is heightened.

Does anyone offer him a tranquilizer for his nerves? Did anyone inquire 12) if he had a good nights rest so he would look fresh and rested on this important day? Does everyone admire 13) the cut of his neat new suit or the shade of his tie which matches his eyes? and did anyone see how tastefully the color of his socks matches his tie?

Its a good thing he has a little help from the best man but that title is even wrong. Who is the *best* man this day anyway? I'd say it was the bridegroom.

When the ceremony is over and the handshaking begins poor Bridegroom again is very much in the background. There are sometimes even pictures made and printed in newspapers of a wedding showing only the lovely bride, as though he wasn't even present.

Now I know, not all weddings are the same but I am sure that to a bridegroom who spent so much time planning and budgeting before taking this important step his wedding day is a let down.

Last year I saw in our local paper that a group of young men had given a shower for one of their friends. And I thought it was a nice idea. After all if it was not for the bridegrooms we would never have brides, in June, December or any month. So if you are off to a wedding in June — lets pay a little attention to the ("poor") no not poor but maybe very neglected 14) bridegroom.

Congratulation to all June
bridegrooms
and their brides
from your neighbour.

— ★ —

EEN KLEINE HULP.

1) vlucht (schaking); 2) van tevoren; 3) dankbaar aangenomen; 4) op afbetaling; 5) verstandig; 6) verzekerd; 7) een kort bezoek; 8) in boeien geslagen; 9) om haar uitzet compleet te krijgen; 10) achtergesteld vergeten; 11) als van zelfsprekend aangenomen; 12) informeren; 13) bewonderen; 14) verwaarloosde.

Met vacantie naar Holland
met Amerika's nieuwste begrip
van varende luxe
waar de toerist KONING is!

S.S. ATLANTIC

Toeristenklasse
Tarieven vanaf $ 191.50

RECHTSTREEKSE 7-DAGEN DIENST van
NEW YORK naar AMSTERDAM

27 JUNI * 3 AUG. *
15 JULI * 23 AUG.

* Zomertarief

S.S. ATLANTIC doet ook Zeebrugge aan.

- Géén U.S. visum voor New York vereist.
- Meer dan 95% toeristenklasse accomodatie
- Elke hut heeft een aparte douche en toilet
- Verwarmd promenade dek, glas rondom
- Voortreffelijke American-Continental maaltijden

Geheel air-conditioned

BEZOEKT UW REISBUREAU OF

AMERICAN BANNER LINES
181 Bay St., Toronto - EM. 3-4306

BOEKT UW PASSAGE
ook voor S.S. ATLANTIC van AMERICAN BANNER LINES
en de K.L.M. bij
KOOPS TRAVEL SERVICE
HET GROOTSTE NEDERLANDSE REISBUREAU
IN CANADA
Postbox 176 - Shopping Centre - BURLINGTON, ONT.
Tel.: NE 4-1813 (dag en nacht). Donderd. en Vrijdag open tot 9 u.

Uw AMERICAN BANNER LINES vertegenwoordiger
is ADRIAAN LIMBERTIE van
DONWAY TRAVEL AGENCIES
Don Mills Shopping Centre, Don Mills (Toronto) - HI 4-8467
(na 6 uur: HI 4-8280)
WIJ KOMEN BIJ U THUIS UW REIS BESPREKEN.

BEROEMD CANADEES WERD 80 JAAR

Lord Beaverbrook, zonder twijfel de beroemste persoonlijkheid uit het hedendaagse New Brunswick, is 80 jaar oud. Ieder die hem kortgeleden heeft ontmoet, opgewekt en vol levenslust en gevoel voor humor, zal dit feit slechts met moeite geloven.

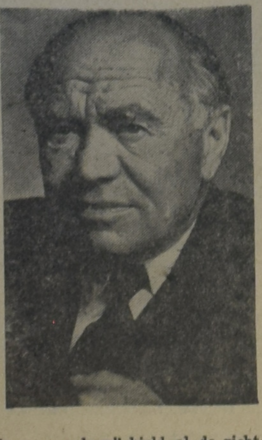

Tussen de vele canadese verhalen van succes is dat van Lord Beaverbrook zeer zeker een van de opmerkelijkste. Hij werd in Ontario geboren maar hij beschouwde zichzelf altijd als een zoon van New Brunswick de provincie waar hij sinds zijn eerste jeugd had gewoond. Zijn vader, Rev. William Aitken, was een presbyteriaanse dominee in Newcastle, N.B., en dit is Lord Beaverbrook's thuis gebleven. Toen hij in 1916 tot baron werd verheven nam hij de naam aan van de gemeente Beaverbrook, dichtbij Newcastle; die naam typeerde voor hem Canada.

Lord Beaverbrook's ware belangstelling heeft altijd op het gebied van schrijven en journalisme gelegen. Hij was pas 14 jaar oud toen hij zijn eerste krant publiceerde, de Newcastle "Leader". Slechts vier edities zagen het daglicht, maar zijn motto "Wij leiden, laat hen die kunnen, volgen" hield al de richtlijn in die de jeugdige uitgever op weg naar volwassenheid zou volgen. Lord Beaverbrook's volgende onderneming in de krantenwereld kwam 24 jaar later toen hij de Londen "Daily Express" aankocht. Hij gaf de politieke richting van de hoofdartikelen aan — een onafhankelijk soort politiek Conservatisme, met grote nadruk op de belangrijkheid van de Commonwealth — en bracht dit blad tot zijn huidige invloed en tot een oplage van vier millioen in 1958. Lord Beaverbrook bezit andere bladen maar de "Daily Express" is de kern van zijn krantenimperium gebleven.

Als schrijver stelde Lord Beaverbrook eerst voornamelijk belang in politiek-historische onderwerpen. In de laatste jaren heeft hij zich gewend tot het vraagstuk van de mens als vormer van zijn omgeving. Dit gebied wordt onderzocht in zijn laatste werken, "Three Keys to Success" en "Men and Power".

Daar tussen door, zonder zich te lang af te laten leiden van zijn werkelijke belangen, maakte Lord Beaverbrook als financier een fortuin. Voor zijn dertigste was hij millionair.

Het provinciale toneel in het New Brunswick van voor de Eerste Wereldoorlog was voor zijn politieke ambities te klein. Hij ging naar Engeland, werd lid van het Britse Parlement in 1910 en voor het eerst lid van het kabinet in 1918. Gedurende de Tweede Wereldoorlog, in de donkere dagen toen het voortbestaan van Groot-Brittannië daadwerkelijk op het spel stond bekleedde hij achtereenvolgens de beslissende posities van Minister of Aircraft Production en Minister of Supply. Zijn meedogenloze energie evenaarde die van zijn superieur Churchill. Hij behoorde tot hen die in 1940-41 Engeland redden; en met haar de vrije wereld die afhankelijk was van de voortdurende tegenstand van de Commonwealth.

Lord Beaverbrook is altijd nauw verbonden gebleven met zijn vaderland speciaal met New Brunswick. De universiteit in Fredericton heeft vele van zijn mooie gebouwen aan hem te danken; kortgeleden heeft hij de stad een schilderijenmuseum aangeboden. Hij voert de eretitel van chancellor van de universiteit. Hij heeft of zijn buitengewoon praktische wijze aan zijn stad Newcastle een stadhuis aangeboden evenals een openbare bibliotheek en een ijsbaan.

Ieder jaar brengt Lord Beaverbrook die overigens in Engeland woont enige maanden in zijn geliefde New Brunswick door. Hij was daar ook op 25 mei toen hij temidden van zijn dankbare landgenoten zijn tachtigste verjaardag vierde.

THE CHURCH OF ENGLAND - Anglican Church in Canada

Waarom is de naam "Church of England in Canada" veranderd in "Anglican Church of Canada"?

Op de keper beschouwd kan de Church of England niet buiten Engeland bestaan. Ze houdt dan op kerk van Engeland te zijn. Dezelfde gemeenschap in Ierland staat bekend onder de naam: Church of Ireland. En het draagt die naam reeds sinds de tijd van St. Patrick. Het zou als een fout worden aangemerkt om deze kerk te noemen: de kerk van Engeland in Ierland.

En indien men dat zou willen, dan kon men beter de kerk in Engeland noemen: de kerk van Ierland in Engeland, want het is vooral aan de kerk in Ierland te danken dat het Christendom in Engeland kwam.

Heel oude Prayerbooks, die hier en daar nog worden gevonden laten zien dat de naam van deze kerkengroep vroeger was: "the United Church of England and Ireland".

De eerste Canadese bisschop van de "Anglican Church", bisschop Inglis van Nova Scotia, kwam van de "Church of Ireland".

De Anglican Church is de moederkerk van het Engelssprekende volk in Canada, en onderhoudt "full communion" met de Church of England, en daarom heeft men de naam Church of Canada laten voorafgaan door het woord Anglican.

J. VanHarmelen.

GLOBE TRAVEL SERVICE
Het Nederlandse reisbureau voor al Uw reizen
OFFICIELE AGENTEN VOOR K.L.M. - H.A. LINE EN
ALLE ANDERE SCHEEPVAART- EN LUCHTLIJNEN
Deskundig advies is een grote hulp voor U,
en U krijgt dit zonder .... extra kosten.
212 MAIN STREET, NEWMARKET, ONT. PHONE T.W. 5-4891

HOLLAND LIFE
INSURANCE SOCIETY LIMITED
HOLLAND LIFE BUILDING
1130 Bay Street, TORONTO 5 - WA 5-4511
General Manager: J. C. TUPKER
GEZIN VOLDOENDE VERZORGD?
A° 1807 Holland Life
SPAREN IN BUDGET OPGENOMEN?
SPREEK HIEROVER EENS — VRIJBLIJVEND — MET EEN ONZER AGENTEN OF KOM EENS PRATEN OP EEN ONZER KANTOREN IN
Toronto - Hamilton - Montreal - Vancouver - Edmonton

Around the World

John Calvin

At Grand Rapids, Michigan, the Calvinistic Action Committee, affiliated with the International Association of Reformed Faith and Action, is sponsoring a "Calvin Memorial Conference", to be held June 3—4. Speakers include Dr. Gwyn Walters, noted lecturer from Wales; the Rev. Harold Dekker, professor of Missions at Calvin Seminary; and the Rev. J. Marcellus Kik, associate editor of Christianity Today.

* * *

POPE SMOKES

Pope John XXIII is the first pope to smoke cigarettes. The last pope who smoked was Pius XI, who took an occasional cigar.

* * *

ATOMATIC ENERGY AND PRAYER

The International Atomic Energy Agency, charged with promoting atomic power for peacful use on a world-wide scale, closed its second general conference in Vienna, Austria on an unusual note — delegates from 69 members nations bowed in a few minutes of silent prayer!

* * *

PERIODICAL OF THE YEAR

HIS magazine, Philadelphia, edited by Joseph Bayly, has been named "Periodical of the Year" by judges in the Evangelical Press Association awards program.

* * *

The Swedish Lutheran Church was reported to be split into two opposing camps over the question of admitting women to the ministry. Fears have been expressed in London that the recent decision of the Swedish Lutheran Church to permit the ordination of women may result in disrupting the longstanding intercommunion between that Church and the Church of England.

* * *

A Gutenberg Bible, more than 500 years old, has been returned to a Polish museum in Warsaw, from which it was removed 19 years ago for safe-keeping during World War II. The Bible valued at more than $ 500,000, and art treasures, were brought to the U.S. by officials in 1940.

* * *

END OF CHRISTIAN SCHOOLS?

The president of the Ceylon Buddhist Congress has demanded that the government take over all state-aided Christian schools. For a long time Buddhists urge end of Christian Schools.

* * *

The great glare of plublicity on the Queen's Coronation in Westminster Abbey, and before that on her wedding there, made know to many people at the time the name and face of Dr. A. C. Don, Dean of Westminster. Dr. Don has just announced his retirement at the age of 74. The post of Dean of Westminster is a very unusual one. The Dean is responsible for his duties, not to the Archbishop of Canterbury, but to the Sovereign. Mr. Don had to seek the permission of the Queen to resign his post.

* * *

Protestants in Colombia have suffered long and hard at the hands of intolerant Catholics. Missionaries now report a new wave of violent persecution which began with the loss of three lives. One of them was Rev. Luis Ignacio Rovira. Several days before a mob had broken up a Protestant funeral service in the same town San incente and had stolen the body.

A memorial tablet to the late Dr. John R. Mott, given by seven of the interdenominational religious organizations with which he was associated, was unveiled in Washington Cathedral (Episcapol) in Washington, D.C.

He was buried in the Cathedral's chapel of St. Joseph of Arimathea after his death January 31, 1955. He received the Nobel peace prize for his Christian leadership in creating international understanding.

Deze imponerende foto van een tankleger werd gemaakt tijdens een demonstratie met het Nederlandse 41ste Centurion Bataljon, welke gehouden werd op "De Vlasakkers" te Amersfoort. De demonstratie was bedoeld als een oefening voor militairen in opleiding aan kaderscholen en voor het personeel van verschillende militaire staven. Foto A.N.P.

Korte Notities

ITALIE — Een predikant in N.-Italië heeft verklaard, dat ongeveer 7000 Italiaanse priesters in het geheim een dag voorbereiden waarop zij eenstemmig een hervorming in de R.K. Kerk zullen eisen. Een der leiders van deze jonge priesters heeft volgens "Prophetic Word" gezegd: "De R.K. Kerk zal, indien zij niet tot Christus weerkeert, verloren gaan". Een ander verklaarde: "Als wij onze Godsdienst willen redden, moeten wij terugkeren tot de Bijbel en tot de Christeneenheid der eerste drie eeuwen (na Chr.)".

FINLAND. - De aankondiging van Paus Johannes XXIII van een "Oecumenisch Concilie" is in Finland zeer koel ontvangen. Zowel van Lutherse als van Orthodoxe zijde heeft men te kennen gegeven geen wegen tot eenheid met de kerk van Rome te zien, zolang Rome het primaat van de paus handhaaft, en zich in de dogmatiek steeds verder van de Bijbelse openbaring verwijdert.

MEXICO — Een miljoen exemplaren van het Evangelie van Johannes zullen door vliegtuigen uitgestrooid worden boven Mexico. Drie maanden na deze actie zal het aldus "bezaaide" land door evangelisten bewerkt worden.

Deze evangelisten zullen in iedere plaats die ze bezoeken de burgemeester of andere autoriteiten een bijbel aanbieden, waarbij de wens zal uitgesproken worden het volk hieruit minstens eenmaal per week voor te lezen.

"Novas de Alegria".

COLUMBIA. - Het aantal tijdens de vervolgingen in Columbia gedode Protestanten bedroeg op 1 Februari j.l. 109 volwassenen en 5 kinderen. In dit land worden dus sedert 1948 gemiddeld ongeveer 10 protestanten per jaar vermoord.

Among hundreds of telegrams received by Evangelist Billy Graham congratulating him on his 40th birthday was one from the All-Union Council of Evangelical Christians in Moscow. which surprised him.

The telegram was signed by Jakov Zhidkov and Alexander Karev, president and general secretary of the Council, the only organized religious group in Russia outside the Russian Orthodox Church.

— Kunnen Uw opgroeiende kinderen moeilijk het Nederlands meer lezen? Geef hen dan VISION, het interessante Engelse tijdschrift, thans vergroot en rijk geïllustreerd. Vraag GRATIS proefnummer of neem een proefabonnement voor een halfjaar $ 1.00. Adres: Box 34, Station B, Hamilton, Ont.

ONZE HALF-JAARLIJKSE OPRUIMING

is in volle gang.

Reeds honderden profiteerden van de extra lage prijzen tijdens deze SALE

WIJ KOCHTEN

alle

BANKSTELLEN

uit de showroom van een grote meubelfabriek.

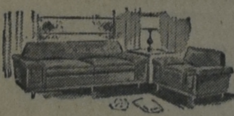

TOTAAL 30 - 2 pc. SUITES

in Davenports en Chesterfield voor een zeer lage prijs. Alle suites met prima materiaal bekleed.

Wij hebben echter geen extra Pakhuisruimte beschikbaar, dus de sets moeten in een week weer verkocht worden.

Prijzen vanaf $119.- per 2-pc. Set

(Deze sets kunnen tegen deze lage prijzen alleen geleverd worden in de voorradige kleuren.)

OOK OP HET GEBIED VAN

KITCHEN-SETS

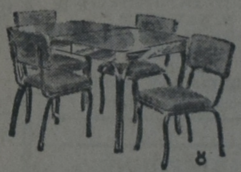

hebben we tijdens de opruiming prijzen als nooit te voren.

5 PIECE SETS (Tafel met extension plus 4 stevige stoelen)

in verschillende kleuren $39.95

Honderden andere artikelen voor drastisch verlaagde prijzen.

RUTON-STOFZUIGERS tijdens deze SALE $55.95

Dit kan alleen bij SLAGER'S Furniture Ltd., de zaak waar verkoop en service hand in hand gaan.

SLAGER'S FURNITURE AND APPLIANCES LTD.

645 Barton Street E. HAMILTON, ONT. Phone LI 9-9810

PIET J. KUIPERS JOE C. DE HAAS

HET AFSCHEID VAN OPA

De oude man met het dikke grijze haar zat in één van de zijbanken. Dit is de laatste maal, dacht hij. Zijn ogen zwierven de volle kerk door en bleven toen rusten op zijn schoonzoon, die midden in de rij ouderlingen zat. John Brinkman . . . de naam was bezig een begrip te worden in het zich snel uitbreidende stadje met de vele Nederlandse immigranten. Een beste kerel, Jan, die zich hier met hard werken een solide zaak aan het opbouwen was. Hijzelf, destijds geen voorstander van hun emigratie, had alles nu met eigen ogen gezien en moest het toegeven met dankbaarheid: Jan en Christien hadden een goed bestaan gevonden in het land van hun keuze.

Hij keek haar van opzij even aan, zijn jongste en sinds de oorlog enige dochter. Weer viel het hem op hoe treffend ze op haar moeder leek. Dezelfde ogen, meer blauw dan grijs, het rijke donkere haar, dezelfde zware wenkbauwen, die elkaar bijna raakten en haar gezicht een strengheid gaven, die in haar karakter niet te vinden was.

Tussen hen zaten zijn kleinkinderen, de twee jongens blond als hun vader, het kleine meisje donker. De oude man streelde even liefkozend het warme handje van de kleuter naast hem die vertrouwelijk haar arm door de zijne gestoken had. Hoewel hij het zichzelf niet graag bekende, was zij hem toch het liefste, want ze droeg de naam van zijn vrouw.

Anne, hoe had hij haar gemist in het afgelopen jaar . . . Wat zou ze genoten hebben van de kleinkinderen en van de dingen, die in dit land het leven van elke dag zo anders maakten. Ze had altijd een diepgaande interesse behouden voor alles wat nieuw en vreemd was en bij een verrassing kon ze opgetogen zijn als een jong meisje.

Hij zuchtte en voelde zich plotseling heel oud en eenzaam. De pijn is haast verstild, dacht hij, maar de wond blijft, want wat ben ik zonder jou, Anne? Een half mens, een zwerver zonder thuis, die bij elk van zijn kinderen een poosje komt logeren. Keurig om de beurt . . .

Hij staarde voor zich uit door de hoge kerkramen en luisterde naar een lichte stem, die reeds lange tijd gezwegen had.

Boven zijn hoofd ging een andere stem rustig en nadrukkelijk voort met spreken. Het waren bekende woorden, die de oude man ontelbare malen had gehoord, de woorden van het doopsformulier. Hij ging, boos op zichzelf, een beetje rechter zitten en probeerde zich te concentreren op wat er nu gebeuren ging. Het kindje naast hem moest hem echter aan zijn mouw trekken, toen hij vergat op te staan voor het gezang na de doop.

— — — — — — —

De jonge predikant keek zijn richting uit en zag hem daar staan, lang en gebruind, een man, die men zijn leeftijd niet kon aanzien. Enkele malen had hij hem bij Brinkman thuis gesproken: sympathiek . . . een heldere kijk . . . Terwijl hij de collecte aankondigde, zag hij de korte aantekening voor zich: afscheid en welkom. Ja, er waren nieuwe leden bij gekomen en hij moest vooral niet verzuimen om een woordje ten afscheid mee te geven aan Brinkman's schoonvader die de volgende dag weer naar Nederland zou vertrekken.

Hij streek nadenkend over zijn haar. Hoe was toch de naam van de oude man? Dom van hem, om dat niet even aan John te vragen voor de dienst begon! Tja, daar zat hij nu, wat een zotte situatie . . . Je kon toch moeilijk iemand gaan toespreken van wie je niet eens de naam wist!

Met de stille wenk, waarvan alleen predikanten en V.I.P.'s het geheim kennen, riep hij Hogeboom naar zich toe, die het dichtste bij zat. De ouderling klom verwonderd het trapje van de kansel op. Gejaagd fluisterde de predikant: "Help me even uit de nood, zeg! Ik moet afscheid van Brinkman's schoonvader nemen, maar ik ben zijn naam vergeten!"

De ander krabbelde beduusd achter een oor en trok zijn voorhoofd in denkrimpels. Toen zei hij terwijl hij moeite deed om zijn gezicht in de plooi te houden: "Sorry dominee, het wil me op 't ogenblik niet te binnen schieten. Noem hem maar Opa, dat deden alle mensen hier!" Droog zei de predikant: "Bedankt!", en ook hij kon een glimlach niet onderdrukken.

— — — — — — —

Tijdens de preek dwaalden de gedachten van de oude man weer weg. Het verbaasde hem een beetje, dat hij deze scheiding zo diep voelde. Hoe kwam het, dat hij het dit jaar zo naar zijn zin gehad had? Hier was immers ook zijn thuis niet? Toch had hij graag nog wat langer willen blijven, maar ja, hij had ook kinderen aan de overkant. Ach, dacht hij met wat zelfspot, als je volkomen eerlijk bent, man, dan weet je wel waarom! Het is om Chrisje en de kleine Anne, dat je blijven wilt. Het is, omdat je in hen beiden iets terug vindt van haar . . .

Hij sloot even zijn ogen. Als hij nu maar zeker wist, dat hij nog eens weer kon komen . . . God, klaagde hij, wat is dit moeilijk . . . het afscheid van Christien en haar gezin voor de tweede maal. Geef me kracht om hen dit niet te laten merken . . .

Hoeveel grootouders zouden dit al niet doorgemaakt hebben, het tweede afscheid, dat nog zwaarder valt dan het eerste? Partir, c'est mourir un peu . . . Hoe afgezaagd en hoe waar! Hij spreidde zijn handen hulpeloos op zijn knieën en voelde, dat ze beefden.

Met een uiterste wilsinspanning trachtte hij de preek te volgen, maar wist zich niet eens te herinneren welke tekst de predikant gelezen had. Woorden . . . dacht hij moe, blijde, ernstige, troostende, vermanende woorden, die over je hoofd in de ruimte verloren gaan en het hart niet bereiken.

De jonge predikant — was het vuur der eerste liefde nog brandende in hem? — deed zijn best om de harten van zijn toehoorders te raken, ook dat van de oude man. Hij vertelde hen van God's aangezicht, dat ons in Christus heel nabij gekomen is. Zijn stem klonk warm en indringend: "Eens werd tot ons gezegd: wie Mij gezien heeft, heeft de Vader gezien. Wanneer U straks de kerk verlaat en de zegen ontvangt, denk er dan aan, dat ik U niet alleen die zegen toebid, maar U deze mag opleggen als een geschenk, dat wij reeds verkregen hebben. Want God hééft in Jezus Zijn aangezicht over ons doen lichten en Hij hééft ons vrede gegeven!"

De oude man keek plotseling strak naar het jeugdige blonde gezicht boven de toga, dat woorden uitsprak, waarvan de spreker zelf misschien de volle betekenis nog niet had verstaan. Wie krachtig en ongeslagen door het leven gaat, weet niet hoe moe een hart kan zijn, bijna aan het einde van de weg. Vrede . . . ,dacht de oude man, en licht en genade hebben wij reeds verkregen, ook al is er nog pijn en duisternis en zwakheid . . . Had hij dat in de jaren, die achter hem lagen, niet meermalen ondervonden?

Toen wist hij opnieuw, dat *déze* woorden onbegrijpelijk waar zijn. Toen wist hij, dat wanneer God het wilde, hij zijn kinderen hier nog eens terug zou zien. En indien niet . . . dan zou het toch nog vrede zijn.

— — — — — — —

Vlak voor de slotzang sprak de predikant de oude man toe. Handig de moeilijkheid omzeilend noemde hij hem "de vader van Mrs. Brinkman, die een jaar lang zo trouw met onze gemeente heeft meegeleefd". In de ouderlingenbank glimlachte broeder Hogeboom.

Heel recht en stil stond "Opa" onder de zegen, die hem werd opgelegd. Door de hoge ramen vloeide het late licht over zijn haar en deed het glanzen als zilver.

Tini Van Ameyde.

Twee Keer Lachen

Van tijd tot tijd verschijnt in deze rubriek een tekening, die zonder verdere uitleg U aan het lachen moet brengen. Het is de bedoeling, dat U, nadat U uitgelachen bent, in enkele woorden, dus zo kort mogelijk, een passend onderschrift onder het plaatje schrijft, het geheel uitknipt en aan ons toezendt. Het door ons meest gewaardeerde onderschrift wordt bekroond met plaatsing in ons blad en een boek als prijs voor de inzender(ster).

De vorige keer plaatsen we onderstaand plaatje, waarop verschillende inzendingen binnenkwamen. Het beste vonden we de slagzin die we er onder afdrukken:

Als je een haagje vlak wil scheren,
Gebruik dan liever slanke heren.

Inzender: Jacob Croeze
Komoka, Ont.

☆

En hier volgt dan meteen de nieuwe uitnodiging om te lachen en te laten lachen:

____

____

Inzender: ________________

DUTCH BOOKSTORE
H. VAN PELT
25 Hiawatha St., - ST. THOMAS
Voor het Hollandse boek
zijn wij het
VOORDELIGSTE ADRES
Vraagt onze lijsten!

WILLEM G. POOLMAN
advocaat
notaris
meester in de rechten
200 Bay St., Toronto
tel.: EM 6-3949
's avonds: CH 4-8986
NEDERLANDSE EN
CANADESE
RECHTSADVIEZEN

NATUUURGENEES-MIDDELEN DOEN WONDEREN
tasten Uw gezonde organen niet aan. Reeds 33 jaren succes op succes, ook in schijnbaar hopeloze gevallen. Laat de moed niet zakken, doch meldt ons uitvoerig Uw ziekte en klachten. Mijdt alle schad. praeparaten, neemt het beste wat er is.
Naar Canada uitsluitend volle 9 maands kuren à $ 15.— bij vooruitbetaling.
Brochure en inlichtingen gratis.
Kruidenhuis "FLORA"
Westersingel 40, GRONINGEN, Ned.

De Athabasca Tar Sands

Gedurende meer dan een halve eeuw hebben geleerden gezocht naar de sleutel van een van 's werelds grootste schatkelders — de Athabasca River Tar Sands.

Hoe groot deze schat wel is?

Een expert schat dat er genoeg olie in het Athabasca bed ligt om de wereld gedurende **duizend jaar** van olie te voorzien. Millioenen dollars zijn al besteed voor het vinden van een economische methode om de olie van het zand te scheiden; men wil het nu met atoom-ontpoffingen proberen.

Toch is het principe eenvoudig. Men hoeft slechts een handvol zand te nemen en het uit te knijpen. De olie druipt er uit.

Maar dit gebied beslaat tussen de 8000 en 30.000 vierkante mijlen en experts schatten dat het waarschijnlijk 300 billioen barrels ruwe olie van goede kwaliteit zou kunnen leveren. Men zou het onmogelijk met de hand kunnen klaarspelen.

Dr. K. A. Clark, research ingenieur belast met het olie-zand werk voor het Research Council van Alberta, heeft ongeveer 40 jaar besteed aan studies voor commerciële ontwikkeling van de oliezanden, die het mogelijk zouden maken de Athabasca olie vrij van zand te transporteren en te verhandelen.

Dr. Clark verklaarde in een interview dat indien deze oliezanden in Duitsland gelegen zouden zijn, zij volledig ontwikkeld zouden zijn onder de druk van de oorlog toen kosten niet belangrijk waren.

Verschillende technieken zijn ontwikkeld teneinde de olie voor commerciële doeleinden af te scheiden, maar grote bedragen zijn hiermee gemoeid. De regering van Alberta, die dit inzag, heeft particulier initiatief aangemoedigd door het rationeringssysteem dat ingesteld is voor olie van boringen, op te heffen. Hierdoor worden maatschappijen geheel vrijgelaten in het zoeken van markten en het bepalen van productie kwantiteiten tot wat zij economisch verantwoord achten.

Men denkt de olie naar Edmonton te vervoeren door pijpleidingen en verwacht dat het product hogere prijzen zal brengen dan olie van de meeste boringen, daar het waarschijnlijk meer bijproducten van hoge waarde bevat.

Wanneer de atoom-explosies de oplossing blijken te zijn, kan men verwachten dat de gehele economie van Alberta zal veranderen. De Athabasca Valley, die nu een bevolking heeft van enkele honderden zielen, zou het middelpunt kunnen worden van een petroleum en chemische industrie waar geheel Canada en zelfs de gehele wereld voordeel van zal trekken. (CS)

Hollandse Schoffels
Hakken, Harken, Zeisen, Rugsproeiers
Uit voorraad leverbaar.
VARY Equipment Co.
COR VAN RIJN R.R. 1 GRIMSBY, ONT.
Phone WH 5-4745

FIAT STUDEBAKER
Nieuwe modellen
GEBRUIKTE AUTO'S
EAST END SALES & SERVICE
JOHN ZIJLSTRA, Eig.
ALLE REPARATIES
TEL. 3-0240
" 3-0241
R.R.3, ST. THOMAS, ONT.

Dr. W. H. Murenbeeld
24 uur service
Ph. 46770 9919 - 109 St.
Edmonton
Middagspreekuur: van 2—5.30 (behalve 's Zaterdags). Avondspreekuren: uitsluitend voor werkenden en voor inwoners van Jasper Place en Beverly: Dinsdags- en Vrijdagsavonds van 7—8.

NU:
"ENGELANDVAARDERS" De bekende trilogie van K. Norel voor slechts $ 1.60
"HET ACHTERHUIS" Dagboek van Anne Frank . . . $ 1.50
"HET GESLACHT VAN GARDEREN" De 3 boeken van Barend de Graaf "Lange Hermen", "Dine Sybesma", "Herman van Garderen Jr." in één band . . . . $ 3.30
"OORLOG EN VREDE" De beroemde, grote roman van Leo Tolstoi, onverkort (1016 blz. kleine druk) slechts $ 3.60
VandeRiets Bookstore
215 MAIN STREET N., WESTON, ONT.
Het adres voor elk boek! Tel. CH 1-3308

KERKNIEUWS

CHR. REF. CHURCH

Beroepen te First Englewood-Chicago Rev T. E. Hofman of Calgary I Alta.

Te Bowness-Montgomery, Alta. Rev. J. H. Rubingh of Winnipeg.

Te Terrace, B.C. Rev. Cornelius Abbas of Ridoff Ill.

Te Bowmanville, Ont. Rev. J. H. Piersma te Edmonton, Alta.

Beroepen te Belleville, Ont., Ds. J. E. F. Dresselhuis te Lobith, Ndl.

Bedankt voor St. Thomas, Rev. J. C. Verbrugge of Chatham.

Aangenomen naar Brooks Alta., Ds. A. v. d. Ende te Munnekeburen, Ndl.

Benoemd als professor aan Calvin College (Bible department) Rev. Dr. G. J. Spykman te Blenheim, Ont.

REFORMED CHURCH

Aangenomen ..naar ..Strathroy, Ont. Rev. T. Hogerwaarde te Sebright, Ont. (United Church).

NETH. REF. CONGREGATION (Geref. Gemeente)

Rev. G. A. Zijderveld van Paterson N. Y. nam een beroep aan naar Capelle aan de IJsel en keert naar Nederland terug. Rev. Zijderveld die voorheen predikant was in de Old Chr. Ref. Church te Grand Rapids was in Canada welbekend door zijn actie om ook hier gemeenten te stichten van de Old. Chr. Ref. Church.

Door zijn controverse met Rev. J. Tamminga brak de gemeenschap en werd in Canada de Free Chr. Ref. Church gesticht.

Rev. Zijderveld nam een beroep aan naar Actesia, Calif. waar hij kort daarop met een deel der gemeente overging naar de Neth. Ref. (Geref. Gemeenten).

PERSONALIA

Rev. J. G. Adema van Delfshaven, Rotterdam (Geref. Kerken) zal deze kerken vertegenwoordigen op de Synode der Chr. Ref. Church en ook een bezoek brengen aan Canada.

25 JARIG JUBILEUM TE SARNIA

Op 22 Mei werd onder leiding van Rev. S. Cooper in de First Chr. Ref. Church te Sarnia het 25-jarig bestaan van de gemeente met grote dankbaarheid in een feestelijke bijeenkomst herdacht. In z'n openingswoord wees Rev. Cooper op de rijke zegen, die de Here genadig aan de gemeente heeft geschonken, zodat uit het eenvoudig begin een flinke kerk is voortgekomen, met 'dochterkerken' te Sarnia, Wyoming en Forest. Hij las Gods Woord uit Efeze 3.

Mr. A. Leugs, een der oudste feestvierenden gaf een historisch overzicht en wist aangrijpend te vertellen van de moeilijke dertiger jaren. Met dankbaarheid werd genoemd de grote steun die de kleine groep in die tijd ondervond van Home Missionary Rev. W. Meyer, die in 1934 bij de institutie de 1ste predikant der gemeente werd. Rev. Meyer was de volgende spreker. Hij sprak zijn vreugde er over uit, dat hij dit feest nog beleven mocht. Op humoristische wijze vertelde hij van zijn belevenissen met deze gemeente, dankte God voor de ondervonden genade en sprak vervolgens goede wensen an het adres der gemeente.

Ter afwisseling werden mooie hymns gezongen door de gezusters De Jong. Mr. J. Kap gaf nog een historisch overzicht van de laatste tien jaren. Hij memoreerde tevens de predikanten W. Meyer (1939-50), J. Rook (1950-52), H. A. Venema (1952-55) en S. Cooper (1956 tot heden). De afgevaardigden van Sarnia en Wyoming feliciteerden namens deze kerken, Rev. G. J. Spykman namens de classis Chatham. Rev. H. A. Venema van Weston hield nog een predikatie over Openbaringen 22:17a. De samenkomst werd gesloten met dankgebed. In de basement was daarna nog een "social hour".

BEVESTIGING EN INTREDE REV HABERMEHL

NEWMARKET — Met veel vreugde heeft de Chr. Ref. Church van Newmarket haar eerste predikant, Rev. Habermehl na diens aankomst uit Nederland begroet op een speciale bijeenkomst op 19 Mei. Rev. Andre, de Home Missionary en ouderling Otter spraken woorden van welkom.

De bevestinging geschiedde op Vrijdag 22 Mei door Rev. Andre. Rev. J. Geuzebroek van Barrie hield de predikatie over Nummeri 11 vers 28 en 29 "Och, dat al het volk des Heren profeten waren, dat de Here Zijn Geest over hen gave". Hij bepaalde ons bij het heerlijke werk van de Pinkstergeest, waarom Mozes hier bidt en waaruit wij moeten leven. De gemeente werd opgewekt om te bidden om de H. Geest. Na de bevestiging sprak Rev. Geuzebroek een persoonlijk woord tot de nieuwe predikant en zijn vrouw. Rev. P. Lagerwey sprak namens de kerken te Toronto en Holland Marsh over Romeinen 10:17. Tenslotte sprak Rev. Andre zijn vreugde uit over het feit dat ook deze gemeente thans een eigen predikant heeft.

Op Zondag 24 Mei had de intrede plaats in een Engelse dienst over Handelingen 8:4, waarin Rev. Habermehl de gemeente aanspoorde, Gods Woord te verkondigen zoals in dit bijbelwoord van de verstrooide christenen verteld wordt. Ons hele leven moet een getuigenis zijn van ons geloof in Jezus Christus; alle gelovigen predikers, dat is wat Canada nodig heeft. Dan zijn niet in de eerste plaats onze eigen belangen of problemen aan de orde, maar allereerst komt de vraag, wat Gods bedoeling was met onze emigratie.

De gemeente denkt met veel dankbaarheid terug aan het werk van Rev. en Mrs. Andre.

K. S.

Young People's Activities

Report of the Leaders' Conference of the Quinte and Eastern Ontario League held on May 23, 1959 in the Morrison Restaurant in Kingston.

The President of the Quinte League opened the meeting. As speakers we had Rev. Hooker from Cornwall and Rev. de Jager from Brockville.

Rev. de Jager had chosen as his subject "Society Discipline", and he gave many good suggestions about "bothersome elements" in our Societies. He described that that the three points (1) Love, (2) Patience and (3) Much understanding were the solid foundation of a good Society.

The discussion was very good. Many personal questions were expressed, and we came to understand that the times of thirty years ago have changed for more modern ways also in our Societies.

After recess, Rev. Hooker delivered his message. He had chosen as his topic: In behalf of the King" with the theme of Mathew 6 verse 33. Seek ye first the Kingdom of God.

As his points he expressed the following ideas: (1) Ideal to have — We have to do nothing less than work for the interest in God's Kingdom. (2) Obedience to Render. We have to do what we ought to do and seek to accomplish our task, also in our Society work. (3) Encouragement to Enjoy: — We have to go on to glorify the Lord. (4) Purpose to realize this is the building of the Kingdom of God and we have to deal both with the individual and groups of Young People. The speaker urged us to pray often.

After a good discussion Rev. Mellema from Kingston closed this so very inspirational afternoon.

Dorothy Veenstra
(League Secretary)

Schoolnieuws

PEMBROKE — De jaarvergadering van de Chr. School Society werd Vrijdag 15 Mei gehouden onder leiding van Mr. J. Beimers. Het openingswoord was gebaseerd op het Schriftwoord uit Deuteronomium 6. Uit het jaarverslag bleek, dat het ledental was toegenomen van 25 tot 35. Mr. C. Pool en Mr. H. Rook werden tot bestuursleden herkozen. Besloten werd, dat de Society een bedrag van $30.— zou bijdragen aan het Teachers Recruitment Fund van de Ontario Alliance of Christian Schools.

Evenals vorig jaar zal weer een Vacantie Bijbelschool gehouden worden.

Na de pauze sprak Rev. H. Wittenbosch van Renfrew over de mogelijkheden van samenwerking met andere kerkgemeenschappen. Hij drong aan op het zoeken van contact met ouders van andere kerkgemeenschappen voor samenwerking in een christian school society.

Verschillende aanwezigen gaven zich op als lid van de Hamilton District Christian High School Society.

KNOX CHRISTIAN SCHOOL
needs
A TEACHER
for small 1st grade. Write to: J. W. F. Uitvlugt, B.A.Ed., Princ., Box 1165 - Bowmanville, Ont.

Te koop: 10 - 8 kg
KAASVATEN
ijzeren ban; 12 - 6 kg Gouda kaasvaten, roestvrij stalen band; 10 - Edam kaasvaten, ijzeren band. Plus enige nieuwe kaasdoeken. B. Bergsma. R.R. 1, Beachville, Ont.

GEVRAAGD:
FLINK GEZIN
voor vast werk op groot tuinbouwbedrijf.
Huis bestaande uit 6 kamers plus badkamer beschikbaar. Huur vrij.
HOLLAND RIVER
GARDENS CO. LTD.
Bradford, Ont.

STRADER & CRABBE
Prescott, Ont., Realtors
100 ACRES first class soil near Moorewood, Ont. Large new barn and house in good condition. Price only $ 10.500 - $ 4000 down.
150 ACRES excellent soil, large stable, house with bathroom, large herd of cattle. Located near Russel, Ont. Excellent machinery. Price $ 42,000 - $ 12,000 down.
200 ACRES near Metcalf, Ont., two houses plus new bank barn. Price only $ 15,000 - low down payment.
Salesman A. COUPERUS
R.R. 2, Spencerville, Ont.
Phone evenings 2 R 10

PRACHT BOEKEN
Van de bekende schrijfster MAX DE LANGE—PRAAMSMA hebben wij Goud-Elsje, Goud-Elsje verloofd zich, Goud-Elsje draagt een dubbele naam, Nog is het lente voor Goud-Elsje, Goud-Elsje na de grote storm.
Elk deel bevat ruim 200 blz. Gebonden in keurige linnen band. Prijs per deel $ 1.50.
Van dezelfde schrijfster in voorraad: Riet Berkhout, Lotty is Lot geworden en Lente voor Lot. $ 1.50 per deel. Verder:
EENZAAM MAAR NIET ALLEEN van Prinses Wilhelmina, $ 4.45.
Tact en Contact, door Ds. J. Overduin, $ 2.50.
De nieuwe druk van de **Chr. Encyclopedie** (3 delen verschenen), $ 8.50 per deel).
De nieuwe vertaling van de bijbel in modern Engels (Berkeley Version), $ 6.95. New revised and improved **PSALTER HYMNALS**, regular size, $ 2.50; Pocket size will be ready the end of June. Price $ 1.75.
Vraagt prijslijst van onze andere boeken bij
Chr. Book and Magazine Centre
36 Longwood Road North,
P.O. Box 501, HAMILTON, ONT.
Phone JA 2-1234

NAAR HOLLAND?
Voor al Uw reizen per BOOT of per VLIEGTUIG vraag vrijblijvend advies van:
C. STEENHOF
43 Crane Ave., Weston, Toronto 15
Telefoon CH 1-0811

UW HORLOGE STUK?
FRANK'S WATCH REPAIR
voor goede service en billijke prijzen. Prachtig Dameshorloge, doublé, 17 steens anker, $ 10.00, 2 jaar garantie.
2 McManus Rd., Toronto
(hk. Dixon Rd. bij Royal York Rd.) or phone CH 4-3533 for pick-up. Toronto 15. Mail-

ADVERTEERT IN
CALVINIST-CONTACT

VAN DELFTS
BOOKHOUSE
Het vanouds bekende adres voor al uw
BOEKEN
BIJBELS
STUDIEBOEKEN
WOORDENBOEKEN
MUZIEKBOEKEN
LOSSE MUZIEK
VOORDRACHTEN en
SAMENSPRAKEN
WANDTEKSTEN
HOLL. GRAMOFOONPLATEN
YEARBOOK Chr. Ref. Church
$ 1.25 postpaid.
Vraagt prijslijst.
223 Hess St., HAMILTON, Ont.

Profiteer van de GOEDKOPE WINTERPRIJZEN van
Icelandic Airlines
die op 21 Augustus 1959 ingaan op het traject New York—Amsterdam en op 4 October 1959 op het traject Amsterdam—New York.
Retour New York—Amsterdam $ 407.60. Voor echtgenote en kinderen van 12—25 jaar indien in gezinsverband gereisd wordt, retour New York—Amsterdam $ 286.60 per persoon.
Koops Travel Service
HET GROOTSTE NEDERLANDSE REISBUREAU IN CANADA
Postbox 176 - Shopping Centre - BURLINGTON, ONT
Tel.: NE 4-1813 (dag en nacht). Donderd. en Vrijdag open tot 9 u.

BETROUWBARE
USED CARS
Alle merken
ALBERT HARTHOLT
Chevrolet-Oldsmobile
WESTON MOTORS LTD
Tel. CH 1-5231
14 MAIN ST. N. — WESTON, Ont.

WHITE ELECTRIC
84 Talbot Street — Telef. 281
AYLMER, Ont.
Radio's, Koelkasten, Fornuizen, Wasmachines, Lampen
Alle reparaties — Inruilen

KUBO
Kassen van thermisch verzinkt staal
nu ook verkrijgbaar in Canada
Te bezichtigen bij afspraak.
393 ONTARIO STREET
ST. CATHARINES, ONT.
- Dekroeden Yang teak hout
- Gegalvaniseerd stalen frame
- Gegalvaniseerde brede goten
- Geschroefd, niet gelast
- Lagere aanschaffingskosten
- Lagere onderhoudskosten
- Lagere verwarmingskosten
ALLEENVERKOOP VOOR CANADA:
PAUL BOERS
73 Martindale Rd. St. Catharines, Ontario
Tel. MU 4-3351

LEER CANADA KENNEN - PER TREIN!
REIS PER CNR NU
Betaal later
$ 100.00 minimum, 10% down — tot 24 maanden tijd om af te betalen, afhankelijk van het restantbedrag. Gecombineerde trein-boot reizen kunnen ook geregeld worden.
• Grote keuze in dag en nacht accomodatie.
• 150 lb. bagage mag vrij vervoerd per CNR.
TWEE SNELTREINEN DAGELIJKS
OOST EN WEST
SUPER Continental en Continental
Informaties en reservaties verzorgt Uw Canadian National Reisbureau.
90
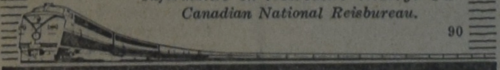
CANADIAN NATIONAL RAILWAYS

H. KREEFT
Certified Public Accountant
Licensed Municipal Auditor
968 Exmouth Street,
ED 7-8559
SARNIA, ONTARIO

Gaat U naar Holland?
Reis per Holland-Amerika Lijn
Famous for Service
J. VANDER VLIET
304 Dundas St. W. - Telef. 4641
TRENTON, ONT.

DAN blijft borg voor prima service en kwaliteit
DAN DE WAAL DIAMONDS
Jewellery - Watches - Clocks
402 Adelaide St. (hoek Dundas), London, Ont.
Tel. GE. 8-9212 - GE. 2-9045

CLASSIFIED ADS

ARE EASY AND NOT EXPENSIVE

Pay your advertisement when you send it in. See our new standard-rates below:

— — —

Birth-announcements $ 2.50
Engagement-announcements . . . $ 2.50
Marriage and anniversaries . . . $ 3.50
Notifications of death . . . . . $ 3.50

— — —

"For Sale" and "Want" advertisements up to 40 words $ 2.00.
For every word more 5¢.
For "letters under number" $ 0.50 extra.

Send your payment together with your ad to:

Calvinist-Contact
Box 312, Station B,
Hamilton, Ont.

With joyful gratitude to our faithful covenant God, we announce the birth of our girl

ARLENE - JOYCE

Her parents
Mr. and Mrs. S. Vander Wal.
Her brother John.

Sarnia, Ont., May 31st, 1959.
1465 Exmouth St.

RALPH HOFTYZER
en
ELLY RHEBERGEN

hebben de eer U, mede namens wederzijdse ouders, kennis te geven van hun voorgenomen huwelijk, waarvan de voltrekking D.V. zal plaats hebben op Vrijdag 19 Juni a.s. des avonds om 7 uur in the Trenton Christian Reformed Church, door de Weleerw. Heer Ds. J. Betten.

R.R. 4, Brampton, Ont.
R.R. 3, Brighton, Ont.
Toekomstig adres:
R.R. 4, Brampton, Ont.

Mr. JAMES MEYER
and
Miss ANTHONIA SPIERING

wish to announce their marriage D.V. on June 19, 1959 at 3:00 p.m at the Wallaceburg Christian Reformed Church.

Rev. J. Koopmans from Aylmer officiating.

R.R. 5, Tillsonburg, Ont.
83 First St., Wallaceburg, Ont.
Future address:
16 Duncan St., Tillsonburg, Ont.

Zondag, 30 Mei j.l., nam de Here weg uit haar gezin en familiekring onze geliefde schoonzuster

ANTJE SMIT,

sinds 1926 echtgenote van Ebbel VanderVelde, Aldershot, Ont.

Zij verlangde te gaan naar het oord waar het hart geen angst, geen kommer kent, noch pijn.

Canada en U.S.A.:

K. VanderVelde.
F. G. VanderVelde—Horstman, Stoney Creek, Ont.
H. VanderVelde.
N. VanderVelde—VanDijk, Grand Rapids, Mich.
W. VanderVelde, Chatham, Ont.
G. VanderVelde.
A. VanderVelde—Sikma, Hamilton, Ont.
J. VanderVelde, Hamilton, Ont.

Nederland:

J. Holwerda,
M. Holwerda—VanderVelde, Metslawier.
Joh. Holwerda.
H. Holwerda—VanderVelde, Ooster Nijkerk.
J. Slager.
G. Slager—VanderVelde, Leeuwarden.
E. VanderVelde.
M. VanderVelde—DeBeer, Britsum.

---

100 Acre Mixed Farm

Groot stenen huis met kelder en 6 slaapkamers, grote voorkamer en keuken. Goede barn met silo. Zo'n 30 stuks vee, varkens. Het land staat er goed voor. De farm is direct te aanvaarden. Vraagprijs is $ 25,000.00 en down s $ 6500.00. Maar daar is absoluut over te praten. En we kunnen een goede familie helpen met het down-payment.

JACK BYLSMA
REAL ESTATE
1607 King St. East, Hamilton, Ont.
Bel. LI 9-3894.

We hebben meer farms te koop.

On June 19, 1959 D.V. our parents

BROER GERRIT ADEMA
and
GRIETJE ADEMA—BIJZITTER

will celebrate their 25th wedding anniversary.

Their thankful children:
Mr. & Mrs. Jack Koekoek, Grand Rapids, Michigan.
Mr. & Mrs. Fred Straatsma, Brampton, Ontario.
Allan.
Martin.
Andrew.
Jenny.
Henry.
Ria.
Four grandchildren.

5 Railroad St., Brampton, Ont.

Opportunity to congratulate on June 19, at 8 P.M. in the basement of the Christian Reformed Church, Brampton.

---

240 ACRE FARM

175 acres under cultivation. Seven room frame house, large barn and good out-buildings, electrically equipped. Fourty purebred Ayrshire cattle. Full line of machinery. Good wells. Price $ 30,000.— with terms. Apply Waldroff Bros., Newington, Ont., Stormont Co.

De Chr. bibliotheek te Ingersoll (Ont.) biedt te koop aan

plm. 100 LEESBOEKEN

(Hollands). Inlichtingen bij: Mr. G. Schipper, R.R. 1, Salford, Ont. Phone 843 M 4, Ingersoll.

Wanted:

GENERAL FARMHAND

single, protestant, abstainer, capable of handling modern equipment. Top wages. Christian Reformed Church five miles. Present help has been five years. Permanent employment. Duties to commence immediately. W. Burks, Springfield R.R. # 2, Ont. Telephone 11 r 21.

Gevraagd voor direct in G.M. Garage:

1 MECHANIC
1 BODYMAN

Prima loon. Vast werk. Bekwaamheid belangrijker dan taalkennis. Indien nodig hulp bij verhuizing. Contact H. Dykhouse, 1320 Beth St., Wallaceburg, Ont. Phone MA 7-5758.

The Immigration Committee of the Immanuel Chr. Ref. Church of

SIMCOE, ONT.

wil gaarne zijn hulp en medewerking verlenen aan personen of gezinnen die in Simcoe of omgeving willen komen wonen en werken. **Wij hebben woningen beschikbaar** en met het vinden van een U passende werkkring wordt U geholpen (General en Tobacco farming, Industrie etc.).

Stelt U zich in verbinding met Mr. J. Dreyer, 38 Norfolk St. N., Simcoe, Ont. Phone Garfield 6-0624.

The AYLMER Chr. School is in need of

A TEACHER

for the grades 3, 4 and 5, beginning Sept. 1959.

Please send applications to secr. Floor Saarloos, R.R. 1, Port Burwell, Ont.

Are you looking for a

FARM

in a good dairy district with reasonable prices? Contact the Chr. Ref. Immigration Society of Lindsay, % Mr. Bert Kiezebrink, R.R. 1, Cannington, Ont.

Een Vloot Voor Elke Keuze!

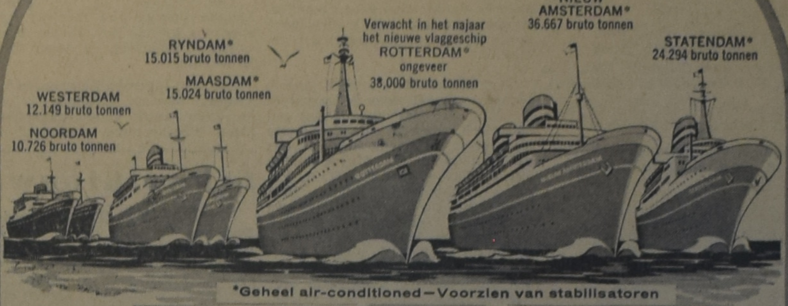

*Geheel air-conditioned—Voorzien van stabilisatoren

Naar IERLAND, ENGELAND, FRANKRIJK, ***HOLLAND***

Speciale afvaarten van MONTREAL naar Southampton, Le Havre en Rotterdam

s.s. RYNDAM 28 Juni

s.s. MAASDAM 1 Sept.

BEZOEK UW REISAGENT.

Hoe beperkt of onbeperkt Uw reisbeurs ook moge zijn, thans kunt U op een Holland-Amerika Lijn schip de accommodatie van Uw keuze krijgen.

Wenst U de onvergelijkbare luxe van één van de grootste en elegantste schepen van de wereld? Houdt U van een ongedwongen informaliteit en bewegingsvrijheid op een schip dat praktisch geheel is ingericht voor toeristenklasse passagiers—plus, desgewenst, de luxe van eèn hut met privé bad en toilet? Of geeft U de voorkeur aan een intieme club-sfeer op een kleiner schip met slechts één klasse? *De Holland-Amerika Lijn biedt dit alles!*

Wat ook Uw keuze is, U kunt altijd verzekerd zijn van een smetteloos schip, voortreffelijke maaltijden, gastvrijheid, hoffelijke bediening en de rustige zekerheid, dat U in handen bent van een kapitein en bemanning die als het ware voor de zee geboren zijn.

Holland-Amerika Lijn

"IT'S GOOD TO BE ON A WELL-RUN SHIP"

MONTREAL: Dominion Sq. Bldg., 1010 St. Catherine St. West
TORONTO: 159 Bay Street • WINNIPEG: Room 405, Royal Bank Bldg.
HALIFAX: Maritime Life Assurance Bldg., 65 Spring Garden Road
VANCOUVER: 540 Burrard Street

Naar HOLLAND met schepen van de Nederlandse Regering

Aanloophavens Southampton, Le Havre, Rotterdam. Lage tarieven. Hollands zeemanschap van hoog peil; zindelijkheid en de traditionele vriendelijkheid. Ruime gelegenheid voor ontspanning en vermaak. Een goed en uitgebreid menu.

Van MONTREAL: Groote Beer 29 Sept.*; Waterman 28 Juli
Van NEW YORK: Waterman 6 Juni, 12 Sept.*

*Rechtstreeks naar Rotterdam. Agentschap: Holland-Amerika Lijn

---

Geef U nu op voor de Groepsreis op de St. Nicolaas afvaart vanaf Montreal bij

KOOPS TRAVEL SERVICE

HET GROOTSTE NEDERLANDSE REISBUREAU IN CANADA

POSTBOX 176 • SHOPPING CENTRE • BURLINGTON, ONT.
Telefoon: NE 4-1813 (dag en nacht). Donderdag en Vrijdag open tot 9 uur.

Uw HOLLAND-AMERIKA LIJN-vertegenwoordiger is ADRIAAN ZIMBERTIE van

DONWAY TRAVEL AGENCIES

DON MILLS SHOPPING CENTRE, DON MILLS (TORONTO) - HI 4-8467 (na 6 uur: HI 4-8280)
Wij komen bij U thuis Uw reis bespreken.

KENNEDY TRAVEL BUREAU

296 QUEEN STREET W. TORONTO 2 B, ONT. TELEFOON EM 2-3226

verzorgt al Uw reizen.

Bel of schrijf: **M. HOONHOUT** (Dutch Manager)
Privé adres: P.O. Box 44, Don Mills, Toronto, Ont. - HI 7-0937

Gevraagd tegen 1 Juli '59 een

HUISHOUDSTER

in een moederloos gezin met 3 kinderen (Chr. Ref.). Adres G. W. Jansen, R.R. 1, Cornwall, Ont.

Wederverkopers gevraagd

in verschillende plaatsen in Ontario en andere provincies van Canada,

VOOR ONZE HOLLANDSE TUINGEREEDSCHAPPEN

Vary Equipment Co.

Grimsby, Ont. Phone WH-5-4745

---

100 ACRE DAIRY-FARM

Uitstekende grond, 10 acres wintertarwe, 20 acres ingezaaid met haver, 5 acres bos, 4 acres, beplant met 4500 jonge fruitbomen (3 jaar oud). De rest in gras- en hooiland.

Ruim huis, voorzien van basement, zo goed als nieuwe barn met 20 stanchions en diverse bijgebouwen. Melkhuis eveneens zo goed als nieuw. Alle benodigde machinerieën. Holstein stamboekvee. Melkcontract. $ 5750,— down. Eerste hypotheek beschikbaar tegen slechts 5% interest. Betalingen op de hypotheek $ 125,— per maand, rente en aflossing inbegrepen. Totaalprijs $ 28,000.—. Het is de moeite waard om deze farm te komen zien.

VRAAGT VERDERE INLICHTINGEN AAN

KRAAIJ AND SCHRIEL
Real Estate & Insurance

29½ KING STREET ST. CATHARINES, ONT.
Tel. WEbster 4-1813 of WEbster 4-1563.

CONTACT GEZOCHT

Wij zoeken contact met een gezin in Uw omgeving, dat nog niet is opgenomen in de kring van onze lezers. Zou U ons even willen helpen? Let in dit verband ook even op de uitbreiding van onze lijst van premieboeken op pagina 6.

Administratie Calvinist-Contact.